朝鮮日報
夕刊
二十五日(月)
本紙朝夕刊十二面
發行兼編輯人 方應謨
發行所 朝鮮日報社 株式會社
本社定期刊行物 「朝光」月刊 「女性」同上 「少年」同上

カコウツル 華虹鶴 水原酒造株式會社

內閣總務廳創設과 無任所大臣設置

內閣制度大改革計畫

【東京電話同盟】現內閣成立以來의 懸案이라고할現行內閣制度改革을中心으로한 行政機構의 全般的 根本的改正은 때마츰支那事變이 發生되야 事變處理問題를 當面의 緊急課題로서 解決하기에 全力을 傾注치안흐면안되게된關係로 參議制 創設或은 官吏制度改革等行政機構의 部分的改正을 企圖하야 一部實現된것도잇스나 모두 中途에서 決定되지못한채 今日까지 이르럿스나 歷次五相會議에서 事變處理根本方針을 決定하야 漸次具體化되매 드디어 懸案의 內閣制度改革을 包含한 行政機構全般改正에 邁進키로 決意하고 近衛首相을 爲始로 荒木文相、末次內相等 所謂內政會議 或은 同問題에 特히 關心을가진 木戶厚生相、有馬農相及風見書記官長等도 懇談的으로 意見을 交換하고 또事變發生後의 國內의客觀的情勢變化等도 考慮하야 愼重熟慮한結果 먼저 內閣制改革에關하야 同問題의權威 森口繁治 淸水澄博士等의 意見을구햇든바 모두研究結果를 書類로 만들어서 首相에게 提示해왓스므로 近衛首相은이를 週末輕井澤山莊에서 이를읽어보는等 各方面의 意向을基礎삼아 漸次獨自의 案을研究하야 各般情勢의 推移를보아 그具體化를 꾀하려는模樣이다 近衛首相胸中에 품은 內閣制度改革은 如左한것으로觀測된다

一、無任所大臣創設

支那事變擴大와 同時에 內閣强化의 必要가 要望되면서부터 맨먼저 考慮된 無任所大臣에關하여는 憲法上이는 不可能하다는 議論이나와서 드디어 參議制라는 不徹底한것이되엿는데 其後의 研究를보면 理論的으로 반다시 憲法에抵觸치안코 또實際的으로도 事變處理의 從來의經驗에비추어 各省事務로부터 獨立하야 首相을輔佐하고 國政運用機能을 發揮할無任所大臣二三名은 꼭 必要한것을 痛感케되엿다 어리하야 同制度設定으로할미암아

가、各省事務에 煩惱되지안는 少數閣僚로써 最高國策을 決定하야 今後로는 五相會議或은內政會議에依함과가튼 不徹底的 過渡的事態를 淸算하고

나、現在와가튼 閣僚의事務大臣偏重이려고할때 各相割據主義를排除하며

다、銃後施設의增大와 國民運動의展開에依하야 今後益益緊忙해질것으로 豫想되는 各省事務를 敏活키爲하야 各省大臣을 各省事務에 專念시킴으로써 國務의圓滑한 運行을꾀하는一方 無任所大臣制의活用으로써 國政運用에 新味를發揮시키려고하는模樣이다

二、內閣總務廳

內閣總務廳을 設置하야 그미테法制局、企畫院、大藏省主計局을統合하고 그長官을事務總理大臣이라고할 事務의 權能權限을주어 各省大臣과의 連絡을緊密히하며 事務的方面에잇서서의 首相輔佐役을삼으려는것이다

(寫眞은 近衛首相)

內閣情報部도改組

國民精神運動을擴大

【東京電話同盟】近衛首相을中心으로 末次、荒木兩相으로써構成되여잇는 所謂銃後對策國民運動의改組를目標로하는 內政會議는從來五相會議와併行開催되여 內政諸問題討議의 前提가될 事變處理問題에 만흔時間을보내고잇든바 來二十七日의 會議부터는 마츰내 問題討議에드러가게될것인데 몬저末次內相으로부터 過般의 全國的水害對策의 具體案을 提示하야 이를 決定하게될터이며 行政機構改革問題와關連하야 事變後 그重要性이增大된內閣情報部와 및國民精神總動員中央聯盟의 改組擴張問題를 上程하야 이것도 討議를行하기로되엿다 그리고 內閣情報部의改組에對하야는 前日從來의 情報委員會를 情報部로 改組한것인바 擴張이不徹底하고 不充分하엿슴으로 陸軍省新聞班 海軍省軍事普及部外務省情報部의 機構와 連絡을取하게하고 또民間言議機關과는 有機的關係를 맺도록 改組擴大하기爲하야 風見書記官長及陸軍省이 中心이되여 目下具體案을 考究하는中이다 또 國民精神總動員中央聯盟의改組에 對하야는 從來와가티 上層의 組織이아니오 靑年團、在鄕軍人會、國防婦人會、産業組合等大衆組織과 密接한連絡을 取하며 이를 基礎로하도록 改組하야 從來와가튼 觀念的인精神運動이아니고 國民生活에關係잇는 具體的問題特히 當面한 消費節約을 基礎로 國民生活全般에 亘하야 生活改善運動의 樞軸으로서 下部로부터의 國民運動이 되도록하는것이 必要한바 그러케함에는 內務省或은 文部厚生兩省中에 어느한省이 中心이되여 指導統制하여 갈것이라는 意見이 有力한데 近衛首相과 木戶厚相과의 輕井澤會談에 依해서 그意見은 相當히 諒解가된모양으로 近近表面化할것가티觀測된다 近衛、末次、荒木三相에依한 所謂內政會議는 今後木戶厚相、有馬農相을隨時參加케하야 本格的인 銃後各般施設에對하야 討議가進行되여갈것으로觀測된다

戰時經濟體制

商工省强化에邁進

【東京電話同盟】戰時物資動員의 非常管理에關한 諸經濟法令은거의다發令되여 一段落을지은觀이잇는바 商工省物資調整局에서는 開局以來一個月만에 懸案의 事務次官及總務部長을 竹內、東의콤비로써 新陣容을整備하고 마치내 池田藏商相의企圖한 輸出振興及軍需生産力擴充에 더욱積極策을 確立實施하야서 物資動員計畫의 圓滑한遂行을 期하는同時에 物資調整局과 企畫院과의 連絡을 一層緊密化하고 또一日實施되는 戰時經濟諸國策의 具體化에關하야는 그緩急에따라서 施策하며 그리고 今後새로表面化할 非常管理의國內外影響及 이에附隨되는 諸經濟法令其他의 施弱點有無에 關하야 愼重再檢討를 加하야서 强化할것이 잇스면 回避함이업시 修正施策할것이며 陸海軍 文部 厚生等各省과도 連携하고 民間에 잇서서의 物價抑制運動을 組織하야 高度化되는 戰時經濟體制의 强化에 邁進하기로되엿다

首相、陸相定例會談

【東京電話同盟】板垣陸相은 近衛首相과定例會見次 廿五日正午首相官邸로 首相을訪問 午餐을가치하면서 最近의 戰局進展과 今後의事變處理方策을 中心으로 諸種意見을交換하엿는데 內閣制度改革問題에對하야서도 軍部側의意向을 聽取하고 隔意업는懇談을遂하엿다

蔣、軍政會議開催

第三期抗戰策協議

【香港二十四日發同盟】蔣介石의 招電을接한 四川省將領王纘緒는 昨二十二日 急遽重慶으로부터漢口로飛來한바 앞서 雲南省主席龍雲을마즌 蔣介石은 이를機會로目下漢口前應將領 陳誠(湖北) 張治仲(湖南) 熊式輝(江西) 陳儀(福建) 蔣鼎文(陝西)及劉峙、顧祝同、張發奎等의 各省政府主席과各戰區軍事長官을 招致하야軍政會議를 開催하고 武漢防衛를 中心으로 地方行政 抗戰準備、抗戰教育의現狀 第三期抗戰中의 重南、四川兩省을 中心으로하는後方建設、後方作戰等 諸問題에對하야重要協議를 하엿다고한다

蔣、漢口附近에 地方雜軍集結命令

【石家莊二十四日發同盟】漢口防衛策에 腐心하고잇는 蔣介石은 勝算업는 漢口會戰에서 自己直系中央軍의 殲滅的打擊을 바들것을 避하기爲하야 漢口防衛第一線에 雜軍을集結케하기로決定하고雜軍에對하야 至急漢口附近으로集結하도록 嚴命한바 徐州會戰을비롯하야 各地에서我軍에게敗衄된 敗戰雜軍은 創痍가아직 낫지못하엿스며 多大한打擊을바든채로 漢口로集結中인데 商震、孫殿英、孫殿仲或은宋哲元等은 現有勢力의半以上을喪失하엿스며 또戰意를全혀 喪失하고잇서 心中기피 蔣政權의存立을 咀呪하면서 命令된 地點으로 集結中이다

國內産業不振으로 蘇聯經濟會議開催

【모스크바二十四日發同盟】最近國內産業各部門의 顯著한 不振狀態에 비치어 蘇聯政府는 近近全般的 工業總動員을 實施하기로 決定하엿다고 傳하는바 그具體的計畫을 討議하기爲하야 二十二日 크레믈린宮에서 보로시로프國防人民委員主催下에 各方面의 指導者를 網羅한 國內經濟會議가 開催되엿다 同會議에는 赤軍首腦部도 參加하야 諸協議를 遂한 結果 農工業의生産資材의缺乏이 益益 明白하게되여 列席者는右總動員計畫에 對하야는 悲觀的態度를 가지고잇다한다 그리고 蘇聯政府는 軍需工業에 對하야 平時보다 五割增産을命하고 또金融工業에 對하야도同樣의手段을取하고 잇다고하는바 最近極東方面에 多量의軍需品을 輸送하고 잇는模樣이다

蘇聯側、長嶺子서

軍使二名引渡通告

【○○廿五日發同盟 特派員至急報】蘇聯은 昨二十四日 我防衛當局에對하야 二十六日 長嶺子에서 使者를引渡할터임을通告하여왓다 回答內容에 對하야는 아직不明하나 昨二十四日莫斯科新聞의 報道에依하면 蘇聯은事件을表面化하는일은 업을것이라고 報道하고잇스며 事件의和平解決의豫測은 大略서게 되엿다

【○○發同盟】蘇聯側은 二十四日에이르러 去十八日現地로부터 蘇聯에派遣된使者를 歸還시킬터임을通達해왓다 여使者가 如何한 回答을가지고올까는 現地의平靜한事態로보아 豫想할수업스나 事件은 解決될曙光이보인것이라하야 注目된다

【○○二十四日發同盟特派員發】蘇聯은 幾分軟化消極化된模樣으로 며칠동안繼續하든 兵力의異動도 全部마추엇는지 二十四日에는그 움지김도보이지안는다 그리고去十八日我方으로부터 派遣된使者도 近日中에歸還시킬것을 表明하엿다고한다

(寫眞은 張鼓峰下의防備現地部落)

國境線確定計畫 張鼓峯事件機會로

【東京電話同盟】張鼓峰을 圍繞한 日蘇紛爭事件에 對하야는現地에서 軍當局이 直接折衝의任에 當하는同時에 我方은 外務省이 極力圓滿解決을 圖하고저在莫斯科 重光大使에게 訓電하야 蘇聯政府와 折衝케하고잇는데 帝國政府는 어디까지 事件不擴大主義로써 問題의 圓滿解決을 圖함은 勿論이며 이를機會로 滿蘇國境不明確으로부터생기는 此種 事件의 再發을 防止하야 日蘇紛爭의 根本的處理를 圖하고저 國境確定에 努力하려는 決意를 굿게하엿다 蘇聯側이 張鼓峰事件을 平和的으로 解決할 誠意를 보이는 態度로 나온다면 日滿蘇三國國境紛爭處置目的으로하는 國境確定委員會를 設定할 方針을 提示하기에 躊躇하는者가아니라는 態度를보이는것으로 觀測된다 帝國政府는 蘇滿國境의畫根一掃에 大乘的態度로써 今番事

我方蘇聯行動嚴戒

【○○二十四日同盟特派員發】저들는 不法行爲를 反省치안코 어대까지 挑戰的態度를 持續하여온 蘇聯側은 二十四日에 이르러 얼마큼軟化된모양으로 行動은 漸次消極的으로되것 가튼데 여에 對하야 我方에서는 如左한 見解下에 依然嚴重한警戒를 하고잇다 卽

蘇聯軍今番의 行動은 뮤시코프大將脫出事件에 對한不名譽를 回復하기爲하야 게·페·우가取한 無法行爲이기는하나 同時에我方의長期戰態勢에 對하야牽制코저 하는一流의 常套手段으로도 보이므로 我方으로서는 蘇聯側이 消極化하고안하고에 不拘하고그

張鼓峯事件에關해 吉田參謀現地視察談

얼마전부터 張鼓峰方面國境地方에 出張中이어든 朝鮮軍 吉田參謀는 요저음에 京城에 歸來하엿는데 廿五日에 左와如히말하엿다

自己는 다른 要務로 와서서 一週間가량 威化及國境方面을視察하엿는데 十九日二十日頃에는 多少險惡한 빗도 보엿스나 新聞에 傳하는것과 가튼 一觸卽發의 氣分은 보이지안헛다 張鼓峰附近의 蘇兵은 陣地를자꾸構築中인데 그가운데 半裸體者도잇고 又長池와 豆滿江岸에서는遊泳하고잇는者도 보엿다 그方面에蘇兵이 增加한것은 事實이나 그처럼 緊張하야戰備를하고잇는것으로 보이지안헛다 同地方의 官民諸君도緊張하고잇슨 것은 마음든든한 일이엇다 그中에도 張鼓峰에 가까운 豆滿江岸及防川(豆滿江左岸)의 集團部落에는 半島人이 어디까지든지 버티고잇섯는데 이것으로써 보더라도 事態의 眞相은 想像할수잇을것이다 그리고 今後도 國境에는 小紛爭이 이러나게될런지 모르나 國民은 어디까지든지 緊張한反面에 冷靜히 事態를 보는것이 緊切하다고 생각한다

軍使生存確實

廿六日正午歸還乎

【京城着情報】張鼓峰方面其後의情勢에對해서는 別로히 變化는업고 挑戰的行動도 거의업섯다 去十八日에 ○○로부터 入蘇한使者二名이 二十三日正午에 長嶺子附近에 歸來한다고 하엿스나 무슨相違로 實現되지안엇다 其後海參威로부터 單番領事館方面에 온情報에依하면 二十六日正午에 長嶺子附近에 도라오게될듯하다 이것으로서 使者二名이 生存한것은確實하다 果然 어떠한 回答을가지고올른지? 蘇聯側 從來의하는짓으로보면 아마 別로 신통한 回答도 期待할수 업다는것이 現地一般의 觀測이다

在支權益問題로

外相、英大使와會談

【東京電話同盟】宇垣外相은在支第三國權益을 圍繞하고帝國과列國과의 사이에 生할 摩擦을排除하는것이 宇垣外交의 重大使命이라고하야 就任以來 在京列國大使와 折衝을 거듭하고잇는바 特히 多大한 在支權益을 가지고잇는 英國과의 關係를重視하고 在京크레기 英國大使와는頻繁히 交涉을 하고잇는데 右크레기 宇垣會談內容은 中南支에잇는 英國旣存權益에 關한問題에對하야 折衝을 거듭하고잇는것이다 그리고 將來會談의進展에따라 右協議는 便宜上觀點에서 所謂日英會談의 形式을取하게되는일도 잇슬수잇는것으로 보이나 右會談이 成立된대도 그事務的內容은 어디까지 在支權益問題를 中心으로하는것이며 事

의 事變處理에 關한 根本方針과 對立된다는것이므로 勿論잇슬수업는것이라고 보고잇다 帝國政府로서는 이와가튼 第三國의 在支權益은 어디까지 이를尊重할方針을 堅持하고잇는것이므로 日英兩國間의 友好關係를 促進하야서 東洋平和의 建設에寄與코저 한달것가트면 今番支那事變이 支那側의 挑戰으로勃發하게된것과 또한事變에依하야 이미 東亞에서 發生한 旣成事實을正當히認識하고 또한 帝國의第三國權益尊重의 眞意를理解할것이 要望되고잇다 最近의 宇垣크레기會談의 成否도 全혀英國側이 上述한諸點을 諒解하고 못함에달린것으로 觀測된다

(寫眞은 宇垣外相과 크레기英大使)

000517

蘇人軍事顧問一行

四川經由漢口來着

【香港廿四日發同盟】漢口로부터의確實한情報에依하면 國民政府는 獨逸軍事顧問이歸國한後 卽時蘇聯으로부터 軍事顧問廿名을 招聘하엿다 一行은 飛行士와및技術者其他三百名과함께 이미四川을經由 漢口에到着하야 目下 獨逸軍事顧問의손으로施設된 防禦工事를視察한後 敎練의保壘若의移動을 急速히行하고잇다

無防備都市 空襲反對國際大會

【巴里二十四日發同盟】國際平和運動聯盟主催의無防備都市空爆反對國際大會는 二十四日 日曜日을 期하야 巴里에서開催되엿다 佛前空相쩨엘코트氏議長席에 就하야 討議를行한後非侵略國援助空爆國에對한 輸出禁止等에 關한 決議를 採擇하고 散會하엿다 各決議要旨는如左하다

◀非侵略國援助及對空爆國輸出禁止決議

各國은非侵略國에 對하야 財政的援助를 與하는同時에 侵略國에對하여는彼等이空爆에使用하는 石油其他物資의 輸出禁止를斷行할것 다시 空爆의 危險에잇는 支那及 西班牙의 民衆을 危險區域으로부터 避難시킴에 協力하며 他方國際平和援助聯盟所屬 各國體及代表에對하야 侵略國에對한 뽀이코트實施運動을 組織하도록勸告할것

◀對蔣援助及對日뽀이코트決議案

各國은 九個國條約聯盟規約不戰條約 聯盟決議等의 主旨에依하야 對蔣援助를 實施하며 支那에 크레디트를 供與할것 他方日本에 對하야는 뽀이코트를 實行하야 對日軍需品의輸出을 禁止할것

◀對쳬코決議

주데텐問題는 國際聯盟에提起할것

◀對西班牙決議

各國義勇兵의 撤收가 實現되기까지西班牙人民戰線政府에對하야 武器輸入의 權利를 復活시킬것

그리고 同大會에서는 蔣介石을爲始하야西班牙人民戰線政府首相네그린氏 쳬코大統領베네슈氏 等으로부터 멧세지가잇스므로 大會는 此等에對한 返電을發하는同時에 米國루—스벨트大統領에對하야도 通牒을 發送하엿다 國際平和運動聯盟은 英國을 中心으로 各國平和主義者로서 組織된 團體로 從來부터對支援助日本品뽀이코트事件을唱導하고잇다

諾威汽船被襲

【탄지에르=모록코=二十四日發同盟】諾威汽船레라나號(四二八噸)는 二十四日탄지에르近海에서航行中國籍不明飛行機에게爆擊을 바덧는데 多幸히爆彈은 一個도命中치안하야 何等의損害는 업섯다

人事·集會

◀麻生公一氏(日本赤十字社第百十六救護班長)新任人事次來社

◀孫弘遠氏(東方貿易公司)上海로부터歸國人事次來社

時事解說

九江

廿三日朝 暴軍陸戰隊의 一部는 이미 湖口對岸에 上陸을 斷行하야 漢口防衛의 第二線上 가장 重要한 前衛地인 九江도 이제는 아페 바라보게되엿다

이곳은 江西省北部 揚子江南岸에 位置한 開港埠으로서 그일홈은 江水가 여게서 九分된데 依함이라하거니와 山水가 兼備하야 景勝으로도 매우 有名하다 白樂天의 琵琶行도 明時代에 東郊에 잇고 有名한 廬山은 그 東南으로十數마일에 빗저잇다

◇

九江은 옛적 一八五三年 咸豐八年의 南京에 걸처 有名한 長江條約으로 開港場이 되며야 그太平은 一八五八年 하엿섯는데 그二年後인 一八六一年 天津條約에 依하야 비로소 開港場이되엿고 그와同時에 英租界도 開設되엿다가 이것은 一九二七年 드디여 支那側에 回收되고말엇다 市街는 城內 城外의 二區로 되어잇는데 人口六萬餘, 城內는 支那式市街, 城外는 各國領事館을 비롯하야 外國商社가 集合되여 近代市街를 形成하고잇다

◇

다음에 그生業으로는 여긔에도 若干의 工業이 업는바아니나 亦是 商業都市로서 中國貿易이 盛行되고잇는데 그重要한것은 茶、陶器、豆類、胡麻、紙類、牛皮、棉花、木材等의 輸出과 綿絲布、石油、砂糖、雜貨、其他海産物의 輸入이어 巨額에 達하야 貿易上 揚子江岸諸港中 第三乃至 第四位를 차지하는곳이다

◇

그러케 우에서도 말한바와 가티 이곳은 軍事上으로도 매우重要한곳으로서 蔣介石의 行營은 一九一五年 我軍의 攻擊으로 된것이거니와 最近에는 이곳이 바루 支軍根據地일뿐아니라 金雞坡及馬頭鎭에는 堅固한 砲臺가 構築되야잇고 亦是 武漢防衛의 要點인 南昌에 이르는 南潯鐵道도 이곳을起點으로한것이다 이리하야 九江은 漢口防衛의 第二線인 田家鎭 太湖 南昌을 連結하는 戰線에서 南昌따라하게 軍事上要點을 이루는것이다

人間錄

緊張하든 蘇滿關係는 別한 變化업시 못보다。

◇

初伏도 지나고 大暑도 지나 더위는 모수 最高絶頂。

◇

넷모자 무리 무리 오갓草木이 다 繁茂하네。

◇

더위도 한때여니 더울때 실컷 더위보게。

◇

海水浴 登山도 모속이 한창。

◇

그러나 어런 享樂을 하는것도 今年에는 시원치 안흔듯。

◇

모다 時節의 탓인가。

細菌戰術을豫防하자!

細菌戰術의豫防

近代戰爭의特徵은空中爆擊과細菌戰術이며 이두가지가다人口稠密한地域에 對하야 多數人命의 殺傷을 目標하고잇는點에잇서서 同一한것입니다。그러므로防空訓練과 細菌戰術의豫防은第一線戰爭의至上課題가되여잇는것입니다。現下各都市의緊急任務가되어잇는것입니다。그러나 世界에잇서서 이에對抗할만한 强力한 殺菌劑가 업슴을遺憾으로 하엿고 本社에서는 加來博士多年研究의 結晶인「アリヂンB」를 製하야 奉公報國에 邁進하게되엿습니다。

장마뒤에오는者는

虎列剌다。赤痢다。腸窒扶斯다。疫痢다。只今西北部一帶는 連日의暴雨로一面泥海가되여 多數한人命의損傷과農作物의損失로 災害가莫大하다。그러나災害는 그것뿐이 아닙니다。물이진뒤에오는 傳染病의猖獗이더무서운것입니다。禍를當하신뒤에後悔하시지말고 미리「アリヂンB」를服用하여두십시요。

傳染病의豫防과治療

アリヂンB는 本邦藥物學界의權威이신 加來天民博士가 多年苦心研究하야 創製한 腸內强力殺菌劑로 虎列剌菌을十五分乃至三十分안에 腸窒扶斯菌「パラチフス」菌B型을五時間乃至二十四時間에 赤痢異型菌을 二十四時間안에 殺滅합니다。世界에다하여도 이가티 効力이迅速한腸內殺菌劑는 アリヂンB가 唯一입니다。

藥價
五〇錠入 二·〇〇
一〇〇錠入 三·四〇
二五〇錠入 八·〇〇
五〇〇錠入 一五·〇〇

文獻進呈 新聞紙名記入請求하시오

アリヂンB

製造元 天一製藥株式會社
發賣元 天一藥房
京城府禮智町

中元御贈答用에…

牛乳石鹼

肌의健康에훌륭한効果!

★刺戟性업고作用이柔和한高級品牛乳石鹼은께끗하게본살을氣分조케整調하고살결이매끄럽고白粉을잘밧게하야皮膚를健康케기릅니다

저편이 꼭기뻐하고 一家의여러분이다가치愛用할수잇는美와健康의膳物!

本舖 大阪 共進舍石鹼株式會社

炎熱有罪·咀呪바든日曜의漢江

날마다 찌는듯한 더위가 계속되어 수은주(水銀柱)는 오름대로 올라 장안사람들은 부질없이 유일한 피서지인 한강(漢江)으로 몰려드시 나가고잇는데 해마다 여름이면 참변을 내는 한강에서 작일(昨日)에 도다시 무서운수마(水魔)가 조롱하여 남녀 여섯사람의 귀중한 생명을 수중에 삼키고는 뿐바지 걱 푸른 물결의 흐름을 치고잇다

憂鬱!男女六名溺死
自殺男女各一名·溺死男女四名
投身自殺未遂의女性도二名

어제 이십사일하로동안 한강에 빠저죽은수는 투신자살한이가 남녀각각 한명씩과 잘못하여빠저 죽은이가 네사람이나되며 또한 무더위가 나흔 비극인지 꽃다운 청춘을 아낌없이 버리려던 자살미수의 두여성이잇다

◆이십사일오전십일시경에 한강신사(漢江神社)밋강에서 이십사오세되어보이는 여자한명이 투신자살을 하엿는데 옷차림으로보아 중류이상가정부인인듯하나 원인은방금조사중이며

◆가튼날 오전열시경에 마포정(麻浦町)압한강에서 이십오륙세되여 보이는 조선인남자한명이 투신자살을하엿는데 역시신원을 알수업서조사중이고

◆가튼날 오후다섯시반경에 부내욱정(旭町)이정목칠십이번지 도산상점(島山商店)점원김광선(金光善)(二〇)이가 주인아들천야상길(淺野尚吉)(一三)이와 한강신사미강에서 『뽀―트』를타고 놀다가 수영한다고 물속에뛰어들어갓다가 헤엄을 칠줄몰라 빠저죽엇스며

◆동일오후 일곱시경에 부내신당정(新堂町)삼백사십칠번지 수도과(水道課)에 근무하는 황재정(黃在正)(二二)이는 한강에 괴서나갓다가 신사밋바위에서 강물에떠러저 빠저죽엇스며

◆가튼날 오후열한시경에 한강신사밋 모래바를 배회하던십오세되여 보이는 소녀가강에 투신한것을 산보중이던내전조(內田組)토공 죽내모(竹內某)가 뛰어들어가 구하엿는데 인사불성에빠젓스므로 방금용산서에서 신원을 조사중이고

◆이십오일 오전한시경에 부내 앵정정(櫻井町)일정목사십칠번지 산하팔중자(山下八重子)(二二)라는여자가 한강철교부근을 배회하다가 투신하려는것을 순행하는 용산서원이 발견하고 방금 그서에서 보호중인데자살원인은 가정에복잡한사정이 잇는관계로 비관자살을하려던것이라한다

溺死境의두少年救出코 自己는水中魂
魔淵漢江에남긴義勇美譚一片

자기도 헤엄을칠줄 몰으면서 어린소년두명이 수영하다가 빠저죽으려는것을 보고 뛰어들어 이를 구하고 자기는 마침내 빠저죽고만 눈물겨운 미담이 잇다―

이십사일 오후네시경에 부내 공덕정(孔德町)삼백팔십이번지임윤삼(林潤三)(二〇)이는 마포(麻浦)압 한강에서 중림정(中林町)일백구십이번지 서상만(徐相萬)(一〇)과 합정(蛤町)사백구십이번지 정주영(鄭周永)(一〇)두소년이 헤엄을 치다가 기픈곳으로 들어가허매는것을보고 자기도 헤엄을칠줄몰으면서 구하러 물에 뛰어들어가서 소년들을건저냇스나 자기는 물을 만히먹어마침내 빠저죽고 말엇다한다

貨物自動車 電車를追突
乘客一名이重傷

이십사일 오후 일곱시경 부내 삼판통(三坂通)중앙토목조합(中央土木組合)소유 추럭을 운전수 변우성(卞禹成)(二〇)이가 운전하고 동대문에서 청량리방면으로 가다가 을두정(乙頭町)사십오번지에서 때마침 반대방향에서 달려오든 경전운전수 우지갑(禹民甲)(二〇)이가 운전하든 전차를 정면으로 바더버려 이때문에 전차승객 김대영(金大英)(二〇)에게 전치사주일의중상을 이펏다

幸山線一部는復舊

【鐵原支局電】이십이일 이래수해로 불통이던 행산선(幸山線)(?)중 신탄리(新炭里)를 지나 신민(新民)과 가구(新坊)사이는 이십사일 오전에서야 개통되엇다 그리고도 이십삼일부터 평강(平康)(?)과 복계(福溪)사이와 정연(?)사이와 창도(昌道)사이까지(?) 일단(?) 동서교통(?)은 어제 오후두시부터 하기로되엿다 이는 수해관계이어 모두불통 중이어서 언제 복구될는지 알수업다하며(?)

警官瀆職事件 公判開廷
午前中에三名審理

【咸興】(?) 현재경남다수가 관련되어 고소인으로부터 향응과뇌물을바든 후 그고소사건을 고소인에게 유리하게 전개시켯다는 비전(?)경(比田勝京)(二〇)등에대한 증수회및증회사건 공판은 이십오일 경성지방법원에서 대구(?) 검사입회아래 오후열시반까지 유흥협(劉洪協)(二〇)오창현(?)

民間有力者招集
婦人敎化事務協議會
明日午後一時부터總督府에서

소비절약과 생활개선을 위하야 이십육일오후사시부러 민간의 유력자를 모아가지고 총독부제삼회의실에서 부인교화사무협의회(婦人敎化事務打合會)를 개최하리라한다 그리하야 생활개선문제 생활개선문제를 토의하고 구체적방침을 세우리라 한다

監視程度로寬大케 摘發主義는不可
警務局에서注意喚起

폭리취체령(暴利取締令)까지 로 제일선경찰관을독려하야 물가(?)를 취체하게하야 폭리행위의 적발을 엄행하야 경제경찰을 위선 현재의 진용으로 더욱 강화하고 또 오는 일부터 이번 생활필수품의 종류도 개정되고 가중가격(?)의 취체상 이 개정에 따라 폭리 가 최고가의 상회(?) 그러나 경찰취체는 어데까지 든지 감시하는정도에그치고 적발을 주의로 일반 장사를 못하게 되는 지(?)...(?) 겁내게하여 가를 일어업도록 여야 주의시켯다한다

口文先金騙取

북적을 파 【?】 동척(?) 잘 동양척식(?) 주식회사 원평리에 두고 주소가 일정치 안고 이길이(?) 이관호(李觀浩)라는 자는 주군남(?)면내포리(坡州郡月籠面內浦里)에 두고 주소가 일정치 안흔 리우상(李雨相)(?)이 지난삼월중순경에 부내용산(龍山)(?)의집에서 은해동(殷海龍)(?)의 은해동이가 자기는 일동척식회사출장소(日東拓殖會社出張所) 부소장(副所長)인 리종림(李鍾林)의 일가이므로 그회사에 말하여사주마하고 교제비라고 하여 두어번에 백여원을 편취하고 행방을감추엇는데 운이다하여 어십이일오전열한시경에 아현정(阿峴町)로 상에서 은에게 붓들려 소관서 대문서에 인치되여서 취조를받고잇다한다

뚝섬서도 一名溺死

이십사일오후일곱시십분경 망나내하왕십리정(下往十里町)삼백구십구번지 윤장운(尹壯云)(二〇)이가 친구끼리 『뽀―트』를타고놀다가뽀―트가전복되에 빠저죽엇는데 시체는 아직 찻지못하엿다한다

物價取締

飲食店酌婦들에 "戰時肅淸"斷行
警察部서管下에嚴命

전시에처한 총후국민생활의 긴장을 요할 일대긴축과 물질방면으로 절약을 요함에도 불구하고 네온거리는 새로한시 두시 밤이새는것도 가리지안는것은 그냥볼수 업는일이라하야 부내종로서에서는 지난이십일부터 판내카페―빠―내외주점등의 영업시간을 자정까지로 단축하야 엄중히 실행할것을 지시한바잇서거니와 시간을 가려지안는이들 영업자의 악습은 조락(?)을집 치는바 폐단도 큰바잇슴으로경기도경찰부에서는 어십오일이 들영업자의 "전시숙청"(戰時肅淸)을 위하야 고용녀의 풍기를단속할것과 영업시간을 자정전으로제한하야 그취체를 일층 강화하도록 관하각서에 엄중한 지시를하엿다

無名氏轢死

【鐵道局發電】이십사일오후다섯시사십분에 대구로가던 제이백오십팔열차가 동해중부선(東海中部線)하양(河陽) 청천(淸泉)사이에 이르렀을 지음에 사십세가량되어 보이는 남자한명이 그열차아페 뛰어드러서 자살해버렷다 그신분은알수업다한다

農村振興運動에 總動員精神을移植
町里마다部落聯盟을結成同時

국민운동의 철저한 통제, 강화의 구체적표현으로써 결성된 국민정신총동원조선연맹 부, 읍, 면연맹 정, 동리, 부락연맹 또는 애국반을 조직하야 전민중을 충동시켜 유기적결합을 하고 이리하야 애국운동의 주류(主流)를 삼자는것이어니와 이운동에잇서서 가장 다수민중과 즉접관련을 가지고잇는 모세관적(毛細管的)기구인 『부락연맹』은 농촌진흥회 또는농업조합(共勵組合)등의 감부로써여기에당하게하기로되엿다 이리하야 농, 산, 어촌의 한개 한개조합을 구역으로잡는부락연맹은 그지방의 농촌진흥회 또는 공려조합과 긴밀한 련락아래 민중을통합하고 농촌진흥운동그자체에 국민총동원 정신을 그대로 옴겨 심으자는것으로 크게 효과를 내일것으로기대된다

醉客橫厄

【鐵道局發電】 수원군일왕면 용산동(?)(龍山洞)사는 리군택(李君澤)(二〇)은 술을만히먹고취하야 도라가는도중에 해서 철로에 누엇다가 깔려죽 을번한남자―이십사일 오후열시 오십분에 부산으로가든 화물제사십사렬차가 량책(良策)남시(南市)사이를 지행하든중 선로우에 누어잇는 남자한명을 발견하고 기적을 울렷든바 그남자는그순간에 이러나다가 렬차에 부딧처서중상을입엇다 그는 평북룡천군용천면아사동(龍川郡陽中面) 리된것이라한다 생명은 구조될 듯하다한다

移民訓練所 廿八日에開所式

경원도 평강군 세포(平康郡洗浦)에 세우는 이민훈련소(移民訓練所)는 그동안 공사도 끄티나서 드디어 오는이십팔일 개소식(開所式)을 하기로 되엇다. 이곳은 만주이주농민의 중견인물을 양성하야 농업경영을 합리적으로 밟게시키자는것으로 매년 삼월과 팔월에 입소시키기로 된것이다. 이 훈련소의 규모는 총면적약 백오십정보로 그중 농경지가 이백오십정보, 산림목장등이 이백사십오정보, 식림일백오십정보이며 건물만도 팔백사십구평으로 로 공사비육만엄천원을 들인것이라 한다

色鉛筆

뜨거운날 서울안 한강은 몹시 번거롭다 더위를 피하야 물을 차저가다가 실수해 빠저죽은 사람 어제 한강에서는 이런사고가 여섯건이나 생겻다 ◆그중에는 실수해빠저죽은것이 넷 세상을버리고 저절로 자살이 둘 이것은 새삼스러이 더할 일이 아니다마는 비관에서 자살한것은 ◆동정되는 일면도 업지 아니하다 그러나 ◆본래세상이 자살하려하였거나 버리는 세상에 하나라는것보다는 평이 오히려 고생이 어렵다 해로는 ◆모든것을 보기전에 살어나아가는 것이 한사람의 자살이란 한층 어려운 일이니(?) ◆세상의 쓴맛단맛 다볼줄 안다면 자살하려는생각도 업서질 것이다 이기고 살어나가는 힘이 잇는 사람이라면 자살하려던 사람에게 다시 용기를 주는 것이 잇슬것이 아닌가

天氣豫報

概況 優勢한颱風은 本邦의 銚子近海約百키로의 海上을北東으로 進行中이고 高氣壓은 千島方面에서 日本海를건너半島에 퍼저잇고 支那內陸及滿洲西部에 弱한低氣壓이잇다 朝鮮은 高氣壓內에잇서 西北鮮地方에는 濃霧가잇고 滿洲는개인편이다 西日本은 太平洋의 颱風의影響으로 晴曇不定 關東以北은 風雨가 相當히强하다

豫報 今夜 明日晴一時曇

昨日最高 二十五日最低 今日正午

京城卓球優勝 都市對抗豫選戰

來八月廿, 廿一兩日間 神戶에서 開催될 第七回全日本都市對抗卓球大會에 派遣할 朝鮮代表選拔할 朝鮮最終豫選會는 二十四日午前十時半부터 開城府 咸興府 鎭南浦府 京城府等의 四大都市代表가出戰한가운데 열리여 決勝戰에드러가 京城府對前年의覇者開城府가對戰하야 三對一로 京城府軍이優勝하야 朝鮮代表로 決定되엿다(寫眞은 京城軍)

◇決勝戰

【京城府】3……1【開城府】
全成鎬 2……3 印在德
李東億 3……2 崔根善
(崔根恒/全成鎬)3……0(文錫瑞/印在德)
崔根恒 3……0 洪承祐
朴在徹 文錫瑞

養正軍遂制覇
第一部에培材, 第二部엔光成
中等陸上大會

朝鮮中等陸上競技聯盟主催의第五回全朝鮮中等學校陸上競技對校選手權大會는 第二日을마지하야 二十四日午後一時부터 京城運動場에서 擧行되엿는데 第一日의多數得點한 養正과 昨年의覇者培材의 首位爭奪戰이 열리엇스나 養正軍이 斷然優勢하야 總得點百五十一點으로 優勝하엿스며 培材는 百四十一點으로第二位, 第三位는 平壤光成中學이 百十五點이다 그리고 第一部(十七歲以上生徒)에는 培材가百七點으로 第二部(十七歲以下生徒)에는 平壤光成中學이 九十七點으로 各各優勝하엿는데 兩日間에 잇서서 朝鮮中等最高記錄六을 作成하엿다(寫眞은 上 總得點에優勝한養正, 第一部優勝校培材, 第二部優勝校光成)

◇總得點表

▲優勝=養正一五一點▲第二位=培材=一四一點▲第三位=光成一一五點▲第四位=京師六三點▲第五位=仁商五七點▲第六位=徽文三三點▲第七位=光州西中一九點▲第八位=全農一一點▲第九位=龍中一一點▲第十位=京工八點▲第十一位=崇德七點▲第十二位=普成七點▲十三位=春農四點

◇第一部得點順位

▲優勝=培材一〇七點 ▲第二位=養正九三點 ▲第三位=仁商三四點 ▲第四位=京師三三點 ▲第五位=徽文二一點 ▲第六位=光州西中一三點 ▲第七位=光成一〇點 ▲第八位=全農七點 ▲第九位=崇德六點 ▲第十位=春農四點 ▲第十一位=龍中三點▲第十二位=京工二點

◇第二部得點順位

▲優勝=光成九七點 ▲第二位=養正五八點 ▲第三位=京師三〇點 ▲第四位=仁商二三點 ▲第五位=培材三四點 ▲第六位=徽文七點 ▲第七位=光州西中六點 ▲第八位=京工六點 ▲第九位=普成六點 ▲第十位=龍中五點 ▲第十一位=全農四點

◇第一部

【四百米決勝】1李景羲(養正)五一秒八 2白昌鶴(培材)五二秒九 3韓雲燮(養正) 4高圭復(養正) 5田搭圖(培材) 6孔弼善(培材)

【投擲鐵決勝】1安永漢(培材)三三米九六 2金孤根(養正)三三米一〇 3姜宗善(徽文)三〇米一五 5南七〇 4鄭榮漢(培材)三〇米九二 6李在仁(養正)二八米七一

【二百米準決勝】▲A組1李景羲(養正)二三秒七 2李應永(養正) 三秒四 ▲B組1韓雲燮(養正)二四秒四 2金熙炯(培材) 3朴春培(培材)二四秒五 3吳明煥(徽文)

【五千米決勝】1金渭寶(光州西中)一六分四六秒 2劉寬興(培材)一六分五〇秒八 3朴成煥(春農)一六分五八秒二 4關口(全農)5金春亨(養正)6安鳳珍(養正)

【八百米決勝】1池永龍(培材)二分七秒八 2尹泳華(光成)二分八秒八 3仲村(全農) 二分九秒二 4梁在元(仁商) 5金午仲(光州西中) 6劉寬興(培材)

【走幅跳決勝】1滿山(京師)六米四九 2金時瓚(培材)六米二一 3李東奭(培材)六米一九 4中林(京師)六米一五 5高圭復(養正)六米一五 6小島(京師)六米一四

【投鎗鐵決勝】1金亨道(培材)三六米九二 2崔桂顯(養正)三五米九〇 3李在仁(養正)三四米八五 4.權鮮玉(培材)三三米一三 5李培煥(徽文)二九米五〇 6姜宗善(徽文)二三米二五

【二百米決勝】1李景羲(養正)二三秒二 2韓雲燮(養正)二三秒四 3朴春培(培材)二四秒八 4李應永(養正) 5金熙炯(培材) 6吳明煥(徽文)

【高跳決勝】1白成珪(徽文)一八秒八 2尹茂瓚(培材)一八秒九 3秦昌洙(仁商)一八秒九 4龍上(京師)5張泰利(培材)

◇第二部

【四百米決勝】1許琨(光成)五五秒二 2朴渠國(光成)五五秒九 3林采德(全農) 4朴維瑛(養正) 5鄭昌榮(養正) 6李泰淳(養正)

【二百米準決勝】▲A組1曹亨俊(光成)二四秒七 2朴維瑛(養正) ▲B組1任聖宰(光成)二四秒九 3鄭得坤(普成)二四秒 2田弘善(養正)二四秒八 3鄭榮俊(養正)

【三段跳決勝】1任聖宰(光成)一二米七七 2曹亨俊(光成)一二米三〇 4五五 3許琨(光成)一一米〇五 金貞烈 金俐熙(養正)

【四百米繼走決勝】1養正一(韓雲燮,高圭復,李應永,李景羲) 2培材一(金熙炯,朴春培(?))

【二百米決勝】1任聖宰(光成)二四秒一 2曹亨俊(光成)二四秒八 4田弘善(養正) 5金大成(仁商) 6安基浩(仁商)

【八百米決勝】1朴渠國(光成)二分一秒五(大會新記錄)2朴渠峰(光成)二分一四秒三 3鄭寅玉(培材)二分一七秒六 4林采德(培材)

(培材)一米五八 6許琏(養正)一米五〇 3光成 3李應奭, 白昌鶴 五六秒五 4京師 5徽文 6龍中

【千六百米繼走決勝】1養正 (韓雲燮, 高圭復, 李應永, 李景羲)3分四○秒二 培材 (金熙炯, 朴春培, 田容國, 白昌鶴)三分四一秒 3光成 4徽文 5龍中 6普成

三段跳에15米45 金君또世界的記錄

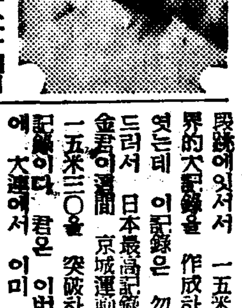

【新京에서孫基禎發電】二十四日當地에서 擧行된 日滿陸上對抗戰에出場한 金源權君(普專OB)은 三段跳에잇서서 一五米四五의 世界的大記錄을 作成하고 優勝하엿는데 이記錄은 勿論 今年에 드러서 日本最高記錄인 同時에 金君이 京城運動場에서 지은 一五米三〇을 突破하는 驚異的記錄이다. 君은 이번遠征第一戰에 大連에서 이미 走幅跳에 七米五四의 世界的記錄으로 名實아울러 全日本의 跳躍王으로 君臨하엿다(寫眞은 金源權君)

仁商5 京商3

大朝主催의 第二十四回全日本中等野球大會朝鮮中央豫選決勝仁川商業對京城商業戰은 二十四日午後二時부터 京城球場에서 安田(球) 西畑 千田(壘)三氏審判下에 仁商先攻으로 開戰되바 結果五對三으로 仁川商業이 優勝하야 中央代表로 選定되엿다

京商 000020001 3
仁商 22010000× 5
◇兩軍投捕 京商 柴田, 霜山―江口 仁商 岩崎―辻

白友俱樂部戰績

【平南支社發】平壤庭球團에서는 遠來의 本社平南支社後援아래서 東京留學生으로 組織된 白友俱樂部軍을 豫定보다 一日을앞두게 마저가지고 二十四日午後三時十分부터 平壤府內運動場 土木出張所코―트에서 歡迎對抗戰을 擧行하엿는데 다음과가튼 成績으로 大勝햇는데 一行은 平壤에서의게임을 畢하고 仁川으로 向하엿다

◇第一라운드
白友 平庭
×(李鍾元/高寧泰)1―4(高樂洙/吳明淳)○
×(崔淵洙/金成周)2―4(沈熙敏/吉村)○
×(崔根尙/柳鍾仙)2―4(許鴻文/朴宗浩)○
○(尹鳳彰/鄭輝斗)4―1(金明善/李龍德)×
×(張雨周/金元鉉)1―4(金泰涌/李輔淳)○
◇第二라운드
○(尹鳳彰/鄭輝斗)4―2(高樂洙/吳明淳)×
×(尹鳳彰/鄭輝斗)1―4(沈熙敏/吉村)○

廣告

第五回 奉天
大滿測量學院生徒募集
◆出願期七月卅一日 ◆考查日八月四日 ◆開學日八月五日 ◆科目平板測量, 高低測量, 製圖, 數學珠算, 滿洲語教授
◆學則請求時要二錢切手 ◆奉天市平安通十二番地 (電話二―五七二〇振替奉天一一九六)

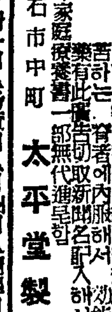

척수병
脊髓病
手足麻痺骨筋麻痺痛
脊骨突出龜의背와如히
身體가굽어지고 腰痛, 뼈가썩고 이나는等 脊髓에起因한疾患으로 苦하는者에게 永年研究의 獨特 新藥有此廣告의 貴者에內服及取新聞名記入하여 無代進呈함
必容說明과共히 兵庫縣明石市中町 太平堂製藥社

性病 尿の病
病理療養書 回春の悅樂 無代進呈
腎臟 膀胱 尿道 淋疾 消渴 寢小便
⊙참으로오랜經驗
推奬된自療法의公開
尿病, 性病에辛苦하는분은먼저病의知識을얻고效能이잇서信用하는 療法을選擇하시요
罹病者는安心하고相議하십시요
自宅에서낫는病理療養의文獻(百頁圖解入美本)朝鮮日報新聞名記入申込者에別名으로秘密히進呈
和歌山市公園大通(三年坂) 自療堂泌尿部

日本一滋養菓子 元氣가나는
マラソン王
一個 五錢
京城府南大門通 豐國製菓株式會社

연주창

新發見
「연주창」專門藥
一清化丸
効力百中, 服用容易, 無痕完治
藥價 七日分 廿日分
販賣所 京城藥局 京城府鍾路二丁目八 (振替京城一三七七)

頭痛 解熱에 セダルピン(全劑)

안 위하기 위하야
母體는 疲弊하는가?
胎兒의 劇烈한 칼슘要求와食物에서의 칼슘攝取不足으로必然的으로 母體를疲弊케하고 妊娠中에多發하는母子體의諸種疾病은 實로여기에重大한原因을 가지고잇습은 醫學界의認定하는바입니다 大阪帝大教授片瀨博士는 多年이研究에 沒頭하야 母體의칼슘攝取에依하야 妊娠分娩이安全히經過하고 또授乳期에 偶發하는 母子體의 疾病을豫防하고 乳質을佳良케한다 ワダカルシューム이야말로 諸姙婦에必要不可缺의 常備藥입니다
藥學博士 片瀨淡 監修 醫學博士 林 推奬
「母子のために」 專門寶典
大阪道修町 和田卯助商店
ワダカルシューム錠
와다 칼슘

健康貯蓄運動

皇國을爲하야 參加해주십시요

長期戰에

備하야物資의節約과 貯蓄運動이全國民의 熱意로써行하여지는 것은、眞實로기뻐할 일이오며、그와同時 에各自가體位의向上 을圖하고、疾病을克 服해서、健康貯蓄에邁進 하는것도이저서는안될義 務입니다。

青壯年의體力을增强

한창活動할時期의靑年、壯年들은、一國生産戰線의第一線에活躍할貴重한身體인대 年年壯丁體格의低下를부르짓고、或은劇務過勞에侵蝕되여서結核、胃腸病으로쓰러지는이가만흔것은참으로遺憾스러운일입니다。

(錠劑)わかもと는體力의補給에가장必要한비타민B의含有量이極히만흔헤―페菌及其他의藥用微生物을併合한複合劑로서또한抵抗力을增强하고、胃腸의機能을旺盛케하고榮養劑로서도優秀한故로、靑壯年期연분들의體力을支持하고病을防止하는効力은顯著합니다。

中老年의疲勞를防止

産業戰線의非常한活躍이要求되고잇는時局下에잇서서、中年老年연분들의豐富한經驗에依한寄與는一層重大합니다。中年을지나면서부터닥어드는『老』의거름을、될수잇는대로각가이어말고、時局을爲하야일하여주십시요。

『나이가른것』을께닷게되는것은、肉體頭腦의疲勞키쉬운데 서알게되는데、(錠劑)わかもと는細胞原形質賦活作用을中心으로한複合헤―페菌劑로서、胃腸을비롯하야體內諸器官의機能을活潑케하는故로新陳代謝도旺盛케되고、便秘와血液의硬化皮膚의老化等早老의現象을防止합니다。

婦人을튼튼한母性으로

銃後의女性總動員의힘을빌지안으면안될일이만히잇는대、萬一家庭에病弱한婦人이잇서서는、그憂慮는當者에만미치는것이안입니다。그리고婦人에게는第二의國民을、出産할尊貴한、職責이잇는것입니다。

(錠劑)わかもと는婦人의日常家庭의勞務의過重으로오는胃腸病과衰弱을防止하고姙娠해서는惡阻、腎臟炎等의障碍를免케하고産後에는、恢復을順調로하고、乳汁의分泌를豐富케합니다。特히婦人에만흔便秘에對해서는가장無害해서副作用업는緩下劑의効用을나타내고、글로부터오는頭痛부름等을解消합니다。

乳幼兒의體質을强健케

子寶 라는것은父母의보배一家의보배인同時에國家의보배인것을새로히銘記하지안흐면안될時代입니다。我國의乳幼兒死亡率은不幸히도아직조흔形便이라고는할수업는狀態입니다。

乳兒의生命을빼앗는最大原因인腸炎、消化不良等에는(錠劑)わかもと는胃腸機能의恢復과、榮養의補給을併行하는藥劑입니다、更히豐富한、비타민B複合體의成長促進作用은幼兒時代의體質을、强化하는대만흔効果가잇슴니다。現在小學兒童의三割을占한虛弱兒의養護劑로서는單一榮養劑가미치지못하는、効果를發揮합니다。

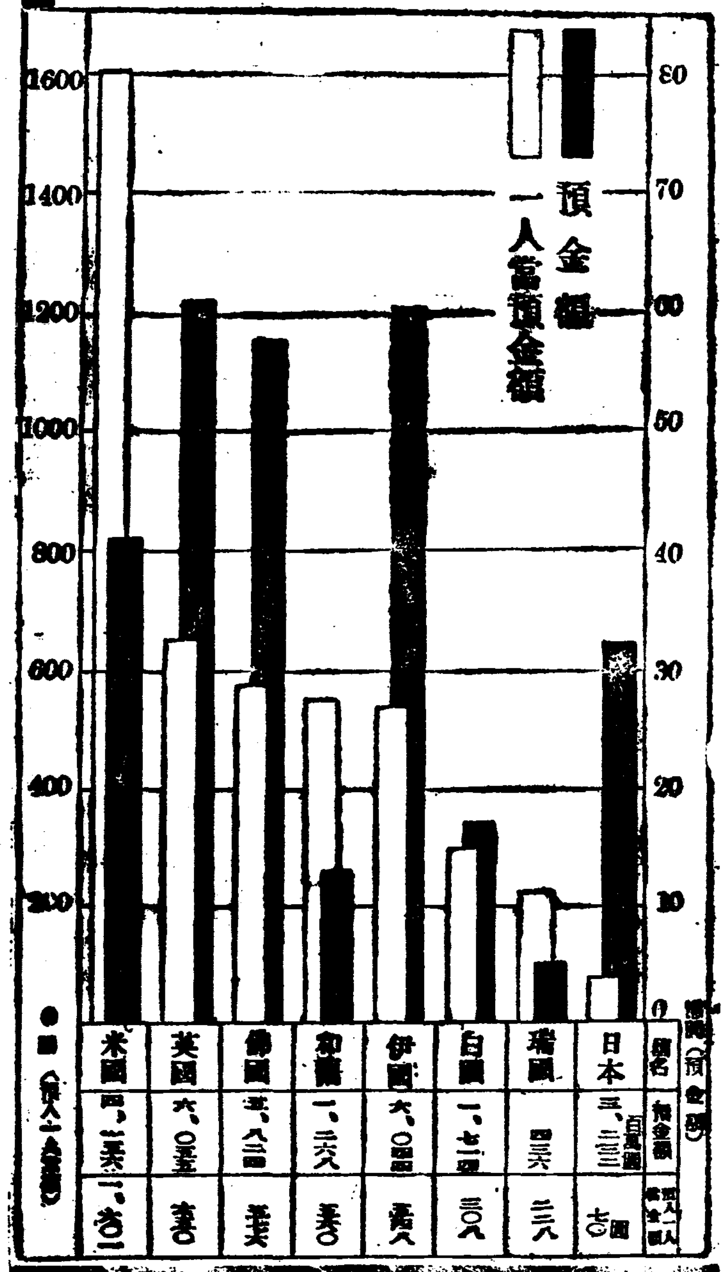

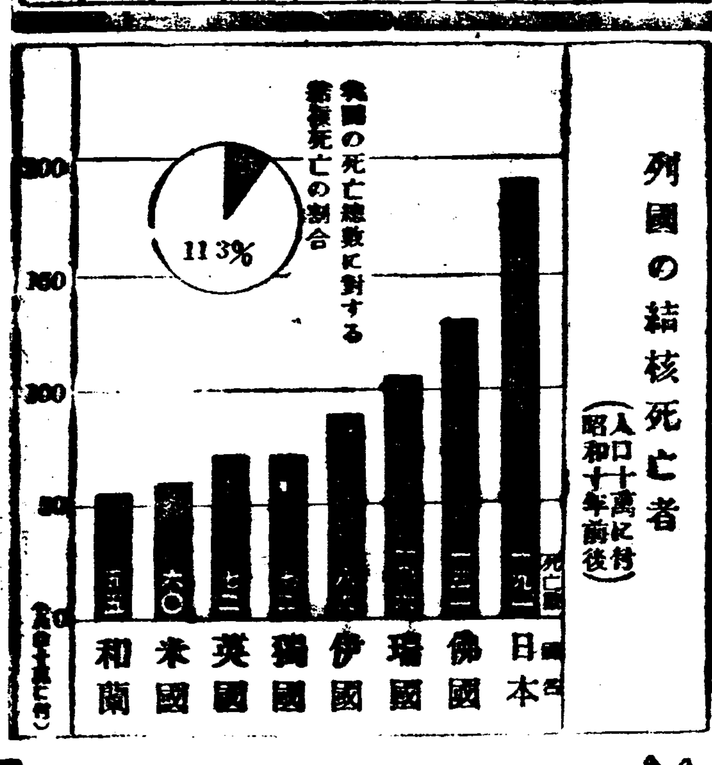

學校를爲해!

わかもと에서부터엇는掛圖引換券을先生님께드리자、그와引換으로여러분의學校에美麗한掛圖가寄贈됩니다。

酵母劑의革新

萬人幸福의源泉인、最新의療病知識을平易히說明한『酵母劑의革新』이라고題한四六倍判의리―푸렛트를葉書로申込하는분께無代急送하겟슴니다

世界へ輸出

錠劑

わかもと

胃腸榮養

複合ヘーフエ菌劑

藥價低廉 一日僅か數錢

三百錠 二十五日分 一圓六十錢

德用千錠入 五圓 慰問錠用 五十錢

東京市芝公園

株式會社 わかもと本舖 榮養と育兒の會

振替東京一〇〇七番・電話芝代表一一

家庭

휘마라내놋는 식구들의옷들
만은빨래휘따빠는법

입으면 땀이 차고 업으면 땀이 차는 삼복중에는 빨래가 거의 매일 잇다시피하야 안악네들의 두통거리를 이루고 잇습니다. 그것도 능난하게 하면 손에 척척들어 마저 남이 두시간걸릴일을 한시간에도 맛넬수가 잇지오마는 그러치못하면 남이 한시간 걸릴일을 두시간 세시간이나 가지고 뭉개게 됩니다. 세상에는 무슨 일이나 묘방이 잇는 것입니다. 그 묘방을 터득하지 못 하기때문으로 늘 하는 일도 할 때마다 설겅그릇을 벗이옵시다.

(一) 빨래를 보아서 위선 무명것이나 베것과 비단것 어나 몃것을 갈라 놔야하는것입니다.

(二) 힌것과 무색것을 한데 물에 담그고 빨다가는 힌것에 물이옮마 얼룩이도지고 절도백히게 되는것입니다

(三) 힌것을 몬저 빨고무색것을 나중에빠는데 가튼무색것에도엷븐빛갈을몬저빨고 진한빛갈을 나중에빨아야 합니다.

(四) 힌무명것이나 베것은미지근한 물에 소다를 알마치타서 그속에 잠간 담것다가내면 때가 빠집니다.

(五) 힌것을 아주하야케 하고싶거든 비누를 진하게타서 그물에 삶어서 끄내가지고 행굽니다

(六) 명것은 맑은비누를 미지근한물에다가 가볍게 흔들어 빱니다. 그래서는 미지근한물에다시행구어냅니다

(七) 비단것은 맑은비누를 그물에 에 빨고서 행굴때 그물에 초를 한두방울 타서 행구면 빗갈이 납니다.

(八) 인견은 물에 오래담거두어서는 못씁니다. 물에너허거든 그곳시 빨아야 합니다. 또 한목로 비비어서는 옷이 뭉으러지니까 비단것보다는 일층 더곱게 다루어야만 합니다.

……

이런사람은 수영해서안돼
물에드러가기전주의

여름만되면 해수욕이나 그저 강에 수영에대하야 불주의에 말슴을 드리지만 해마다 물에 희생되는사람도 적은만습니다. 물에빠저죽는것은 반드시 헤엄을 모르는사람만이 아닌것은 「헤엄잘치는놈 물에빠저죽는다」라는 속담만 보아도알것입니다. 그러므로 이에 수영할때 특히주의할 몃가지 사항을 말슴하겟습니다.

—수영에나가기전주의—

一, 이저서는안되는 건강진단 심장병, 신장병잇는사람은 수영해선 안됩니다. 한번진단 다 나은사람도 전칠해보는게 할것입니다. 각기, 류마지쓰, 탈장, 귀시병등이 잇는사람은 안될것입니다.

二, 각기, 설사, 그밧게 몸에 조곰이라도 강한는사람도 물에 조곰이라 [illegible]

三, 귀치는 중이염(中耳炎)일는데 원 어이되는대 늘 청결해야합니다. 도 고장이생겻슬때 그만두어 야합니다.

四, 배곱흘때, 배부를때, 석전후는 재미업고

五, 피로할때, 수면부족, 술먹은 후등은 조치안코

六, 야간수영은 그만두어야하고

七, 폭양, 폭식, 자게자는것, 밤새는것등에 주의할것

—헤엄칠때주의—

一, 문저물의기피, 물밋의상태, 물세가 급한거 느린거 어런것을 살필일

二, 헤기전 외음을 물로적시고 드러갈것

三, 처음부터 야단스럽게 헤지말고 천천히 헤칠것

四, 혼자서만 하는것은 괴할일

五, 자세자랑을 하노라고 꺽구 테기지말일

六, 부대(浮袋)하나만믿고 기픈곳에가지말일

七, 근육이 마비될때는 주위의 사람에게 청하면서 한쪽손으로 마비된 부분을 주무를것

八, 호수나 못가튼데는 표면따뜻하나 물속이 대단히 찬까닭에 심장마비가되기쉽고

九, 호수나 물속이 대단히 [illegible]

……

여름우유가 영양분이며만이

비타민은 중요의 내장가운데도 만히잇는데 봄에비타민이만것은 식물거(植物)에서만 만들수잇는것으로 계 홀륭에거 잇는것도 식물로부터 섭취한것이 체내에 저장되어잇는데 불과합니다.

그러므로 가령우유라도 여름것과 겨울것은 비타민함유량이 다릅니다. 그까닭은 여름엔소가 풀을만히 먹는 때문입니다.

여름의 우유는 「비타민」 「에이」를 만히 가지고잇고 「데」가 조곰 「씨」도 업서읍니다. 여기에 대해서 겨울엔 「에이」 가적고 「데」와 「씨」가 조곰잇습니다.

소아적리에대해서 ①
발명후십시간에 일나는애도잇다
치료에는일각도지체말일

醫學博士 李聖鳳

四, 연령과의관계는 두살이상 여섯살미만에만코 후열살전후에도옵니다.

五, 여리는 더운철에 만습니다 六, 七, 八, 九월에 비발하며 그전후에는비교적적습니다 그러나 혹겨울에도옵니다.

여리의증상 여리의잠복기는 극히짜르는데 보통 열두시간내지 이십사시간쯤됩니다 이것보다 짜른때도잇고 또그보다 긴때도잇습니다. 여리는 보통 돌연발생하는데 예를들면 밤에그냥히오던아이가 아무이상없이 잘놀든 전중에 오후가되면 좀불활발해지고 원기가업서집니다. 그런데 본래 낫잠자지 안든아이가 기운업서 눕게됩니다 그런때 비로소 어른들이 이상하게 생각하는데 자는중 혹은 잠이께면 발열도 되고 심하하고 토하는등 불안의 상태에빠집니다. 이런상태에잇는새에 열는점점 노파지는데 체온을재보면 삼십구도—사십도의 고열에달합니다. 이와가티되면 흔히 경련을이르켜서 어른들을 놀라게합니다. 배변의회수는 먼저말슴한 적리와가티 만치안습니다 하루에 사오회 잇는아이도잇고 혹은 관장해서 비로소 배변합니다. 이때의 대변은 보통변과갓고 다소설사가 다른때도잇습니다 대변의다른때는 粘液을한 점액변인데 그처음은 여러가지정도로 들어잇습니다. 설사할때는 끈기만코 대변비쳐 다소푸른때도 잇고 어떤경우에는 소량의혈액이 섞기는때도 잇습니다 그러고 어떤병은 보통혼수(昏睡)에 스며 복부는 다소 드러가고 만저보면 부드럽고 마치손을 쥔것과가튼 감이 잇습니다. 이런상태에 빠지면 아이는 대단히 불안해지고 경련을 이르키며 뇌증(腦症)은 현저해지고 의식이 혼탁해져서 결국 혼수상태로되어 맥이약해지고 심장마비로 드듸어 사망합니다.

불행이들때까지의경과는 대단히 짜른데 중한때에는 발병후 열시간혼해서 사망하는애도잇고 흔히 이십사시간쯤됩니다. 불내은 중한때에는 이와가티 경과가 속하므로 의사도 사망뒤여야비로소 본태에의심을갓게되는 실로무서운병이며요지음

아이들에게조흔 도마토옴레트

요새흔한 도마토를한개 그냥 동글게 젓읍니다. 그런다음 씨와즙을 빼어노코 「푸라이판」에 빠터를 녀은다음 계란한개를 깨트려너코 녹인다음 엷은 잣갓은것을 만듭니다 그런다음 그도마토를 넣어서 반쯤익게 지저냅니다. 그런다음 그릇에 끄내노코 소금과 후추가루를 약간뿌립니다. 계란두개를 풀어서 도마토를 조곰너허녹인다음 부치는데 반쯤익은때 도마토를 너코자서 대로 끄내가지고 어린애들에게 먹이면 대단히 조흘듯합니다.

放送 JODK 라디오프로

二十五日(月曜)

◇午後六時三〇分 어린이科學 「夏의昆虫採取」 李德象
◇同六時五五分 어린이新聞
◇同七時 라디오時局讀本
◇同七時三〇分 뉴—스 鏡後奏
談 天氣豫報
◇同八時 大衆劇 「靑春無情」 「에 對하야」
◇同八時三〇分 라지오드라마 「靑春無情」 南海林作
配役
金鳥亂(法學生) 李白水
桂月(妓生의職人) 金麗英
玉珠(桂月의友) 池京順
崔建鎬(大學生) 荒宅
朴大根(崔의友) 太乙民
妓母 卜惠淑
妓父 任完彬
料理店主人 [illegible]
人力車夫 池明鎭
下女 金英姬
◇同九時一五分 大衆演藝
一, 漫談 자자한남 金永根
二, 노래 [illegible]
◇同九時四〇分 (東)時報 뉴—스

二十六日(火曜)
第一放送

◇午前六時 (大阪)體操
◇同六時二五分 (大阪)
◇同七時三〇分 (東)
◇同八時 (東)音樂
◇同八時三〇分 (東)
◇同八時五五分 (東)家庭
◇同一〇時 地方으로부터보내는뉴—스
◇同一〇時一〇分 初步國語講座 宋今璇
◇同一〇時三〇分 氣象通報 家
◇同一一時 日用品時勢
◇同一一時一五分 連續婦人講座 「新産兒로幼兒까지」(二) 府民病院産婦人科長 尹泰權
◇正午 (東)時報 世界民謠集
◇午後零時三〇分 뉴—스
◇同四時 뉴—스 職業紹介
◇同六時三〇分 童謠齊唱獨唱
一, 齊唱 비 二, 獨唱 라디오 四, 齊唱 노래공장 七, 齊唱 창양노래
◇同六時五五分 어린이新聞
◇同七時 夏期文學講座(一) 李秉岐
◇同七時三〇分 뉴—스 鏡後奏
談 天氣豫報
◇同八時 講演 「씨름이야기」 李克魯
◇同八時三〇分 歌謠曲
一, 上海たより 二, 江南의 三, 黃浦江邊의 四, 참말로해요 五, 원수의요내맘
◇同八時五五分 唱劇調
伴奏 DK管絃樂團
一, 兄弟 아서라世上事 二, 短歌 [illegible]
◇同九時一五分 詠時
一, 春中 [illegible] 二, 白馬江懷古

第二放送

◇午前六時三〇分 初步國語講座
◇同一〇時 地方으로부터보내는뉴—스
◇同一〇時一〇分 國語講座(三)
◇同九時四〇分 (東)時報 뉴—스
◇午後七時 (東)
◇同八時 [illegible]
◇同八時三〇分 [illegible]

오디라

「어린이科學」 (廿五日午後六時卅分)
여름의昆虫採集
李德象

여러분 요새쨍이잡기 풍뎅이잡기 매미잡기 모두재미잇지요 그런데 그러한곤충들을 무어라는지아시는가요 그것을곤충(昆虫)이라는것입니다 그리며는 여러분들은 이러케해보실생각이 업스십니까 그냥하던대로놀려고하고 그것을잡아서 그것의모양이 어떠케생겻는가 넓게는어떠코 대리는데것고 눈은어떠케생겻는가 그래서 잡거든버리지말고 잘보아두거든요 그리며는 여러가지재미로운것을 아러내실수잇을것입니다 어세상에는 그러한 나쁜때가 四十만가지나잇다는데 아직알어내지못한것이 또잇슬런여랍니다 어떠케호종몸이잇슬까 잡어서어떠케할까 어떠한이야기를 해드릴터이니 꼭그대로해보서요 그리며는 여러분은 훌륭한 어린귀여운 곤충학자가 되실것이야요

마라드오디라 靑春無情 南海林作 (廿五日午後八時三〇分)
室內舞台

配役 法學生 李白水, 桂月 金麗英, 玉珠 池京順, 大學生 荒宅

봄은비록 화류항(花柳巷)에서 오솜몸파는 기생이엿스나 계월(桂月)은 누구에게나 꺽기우는 노류장화는아니엇습니다 고학생 길창훈은 그의애인엇니다 이것을시세우고 돈으로계월을꺾그라는 최건호라는 남용학생은 무척계월을구차케합니다 열번찍어 넘어가지안는나무는없읍니다 최의 여러가지흉계는 결국계월을 쓰러드리고맙니다 맛지못할 애인길창훈을동경하며 계월은 마음에도업는 최에게 시집을갓습니다 그러나 길창훈은 귀장홍진이대로 몸을게잡하며 계월과혼약을하고잇습니다 이러케하야 세월은흘럿습니다 몃해후 우연한기회에 길창훈이 계월이집엘치자고 다시 그를차즐때에는 계월은 귀여운 애기어머니며 최건호도조흔아버지이엇습니다 길창훈은 마무쥴어서 창중의거리로 헤매사러지입니다

一連續婦人講座一 (二十五日前十一、一五)
新産兒로幼兒까지
府民病院産婦人科長 尹泰權

임신으로부터 출산(出産)까지의경과를 좀으신후의 뒤를이어 신생아로부터 유아가되기까지에 유아법(育兒法)을 말슴하려고합니다 순서에따리서 첫째로 신생아에대하야 말씀드리겠습니다. 신생아라는 산부에대하야는 가장의해야되는것으로 그생의 조코 굿고는 모체(母體)에 중대한관계가 잇는것이며 결국에는 초생아에게까지도 큰영향이

長篇小說 愚氓 【90】
朴泰遠 作
洪祐伯 畵

金弘陽(5)

「아니, 오늘 아침에 떠나셨……」 얼마 잇다, 경영은 엽을 어 주인마누라에게 다시 한것을 물엇다.

「그래, 아침이라니, 아침 몃시에요?」

「글세—, 그게 몃시이던가……아마 그게 한열점 때죠.」

「열점이라요?……그럼 재 서 내부친 전보는 밧겟죠? 고전에들어 왓슬게니까……」

「네—.」

주인의 대답에, 경영은 재법 실망하여젓다. 전보를 저녁안 다면서 그래자기들이 올리오는 고동안을 참지못하고 대처회수는 어데로간단말이나…… 건영은 잠깐 생각하다가

「저—, 일전에 역시 헤주서 내가 부처지도 전해 보앗겟다요?」

「네—. 편지오던날 시골보낸 ……」

衛生紙上病院

保健部陣容 (가나다順)
內科 [illegible]
外科 [illegible]
小兒科 [illegible]
皮膚科 [illegible]
眼科 [illegible]
耳鼻咽喉科 [illegible]
婦人科 [illegible]
齒科 [illegible]
保健部主任 金炳善 先生

小便이하해요

임신중에부증

問議上注意

問議하실때는 住所 氏名 年齡 症狀 男女別 愛讀新聞 名등을 明記하시고 京城府西大門町二丁目 朝鮮日報社保健部로내시십시오 形便에따라서는 直接答問이나 回答해드립니다

夏瘦豫防에 ネオトン 셀사에는 トリカルボル

여자는자궁만 완전하면일생을 편하게지낼수잇습니다

애기를배지못하고, 대하증이흘으고, 월경이불순하고, 수족냉증, 두통현기, 자궁출혈이심한것은자궁에고장이생긴까닭입니다

자궁병에제일 효력잇는치료법

몸도약해지고 애기도못나니 참말로거정중

지금속히약을 쓰고조섭을하면 근치할수잇습니다

婦人良藥 命之母
主效 月經不順 子宮出血 白帶下 下腹痛 血道 冷症 手足冷 産前産後

藥價 命之母 七日分 三二〇 十五日分 [illegible] 三十日分 [illegible]
[illegible] 五〇 二一〇 八日分 [illegible]

東京市日本橋區人形町三 合資會社 笹岡省三藥房 振替東京五〇五〇番 電話茅場町一八八七番

補血强壯 造血 아옷호르몬
ゼートルブ 제—도루부

各薬局大藥房 有名藥店 [illegible]
冊子 「活動の源泉」 無代進呈
B 1334
株式會社 藤澤友吉商店

新羅古縣인 欲乃郡의 舊址 (一)

方鍾鉉

鄉土文化 거지 谷城行

以上으로써 谷城郡의 來歷과 名稱과 그 [illegible]에 關하야 [illegible]하엿스나 그러나 한가지 附加하고저하는것은 [illegible]

[illegible] 玉果郡이엇던것이 今日에 와서는 玉果面으로되어 郡으로서의 面影은 그자취조차 업서버리고 또 今日의 谷城郡의 一面으로 되어 잇게된만큼 여기에서 昔日의 郡으로서의 面影을 大略이나마 記錄하야써 오늘의 谷城郡의 全面을 [illegible]하고저한다 玉果郡을 [illegible] [illegible]에 依하야 보건댄 本來百濟時代에는 果支縣이라 [illegible] 一名에는 果[illegible]

[illegible] 東으로 [illegible] 西로 [illegible] 十里 [illegible] 二十一里 [illegible] 이玉果의 位置인것이다 이玉果의 名稱을 果支라 고하고 [illegible] 이名稱이 [illegible]

[illegible]

學芸

知性의 時代的性格 ……文化의創造와그聯關性…… ②

徐寅植

그런데 文化의 아라고니즘이란 歷史의 中心인 「社會의 基本構造」에 잇서서 生産의 形式과 內容이 相剋하는데서 起因하는것이며 따라서 그것은 文明이 [illegible]

(文) 化體系로부터 보담 노픈文化體系로 移行하는 過程에잇서서는 언제던 隨伴되는 한가지 「必然性」이다 그리고 다름 아닌 文明의 이 移行過程이 旣成文化의 立場이나 體系에 볼때에는 危機와 混亂으로 뵈이는것이다 原來 어떠한 文化體系에 잇서서 그 文化的 立場에서만 論하고 그 文化的 體系內에서 생긴 矛盾은 모두 危機와 混亂으로 밧게 더 안 뵈이는 法이다 그것은 知性論理의 判斷의 立場에서 볼때에는 甲은 甲인同時에 乙이 될수업는것과 다름업는 것이다 判斷의 立場에 머무르는限 甲이 乙도될수잇다는것은 容認할수업는 判斷의 矛盾이다 그와同一한 理法으로 文化의 論理에 잇서서도 한개의 文化原理 한개의 文化體系에만 執着하는限 文化諸原理間의 「아라고니즘」은 知性의 理解를 超越하는 수수께끼 即 危機와 混亂으로 뵈이지 안흘수 업다.

따라서 判斷의 矛盾을 解決하기 爲하여서는 「判斷의 判斷」인 推論에의 移行이 必要함과 가티 文化의 矛盾을 解決하기 爲하여서는 보담 노픈 綜合文化의 段階로 移行하는것이 必要하다 知性도 文化的 事實의 矛盾을 單純히 危機와 混亂으로보지 안코 다른 一層 노픈 段階로 移行하기 爲하여서도 立場의 移行이 必要한것이다

(階) 그러므로 現代文化에 잇서서도 危機와 混亂을 말할수 잇다면 그는 原理的으로는 旣成文化 旣成知性의 立場에서만 할수 잇는 말이다. 이 意味에 잇서 우리는 現代文化의 危機와 混亂을 말하는 限 意識하고 안하고는 別個의 問題이고 原理的으로는 近代旣成文化의 原理인 리베랄리즘의 影響을 脫却하지 못하엿다고 볼수잇다 나의 이말이 無用한 誇張이 아님은 現代西歐의 知性의 擁護運動에 想到하므로써 足할것이다. 그의 現代的 意義는 勿論 評價하여야 할것이나 그와 同時에 그가 西歐民의 傳統文化를 暗黑한 時代的 情勢에서 救出하려는 리베랄리스트의 敎養에서 出發한것임도 이저서는 안될것이다.

오늘의 知識階級이 現代文化를 危機 混亂文化로 [illegible]

(理) 由는 어데잇는가? 잇는것은 事實이 아니고 存在이다. 存在를 知性의 極限概念이라면 事實은 存在以前의 始原的行動이다 로고쓰가 說明할수잇는것은存在이고 그의機能은存在의說明으로써 끗나는法이다.

事實의 相剋 로고쓰와 파토쓰의 [illegible] 事實이 知性을 [illegible] 로고쓰를 [illegible] 잇다한다. 그러나 이것은 [illegible] 現代文化의 危機와 混亂은 엔트로-스로化한 旣成知性의 立場에서 歷史的 眞理의 一面만을 보고 他面을 보지못한 觀察이다. 어느 重要한 歷史的時期에 어고 事實과知性 로고쓰와파토쓰가 相剋하지안흔例가 드믄것이다. 原來 歷史란 事實과 知性 事實과存在 (知性이란 로고쓰를 換言한것임)의 相剋이 아닌것이 아니다. [illegible] 相剋이 甚하면 그 時期의 歷史는 그 樣式이 더욱 유니크하고 그 內容이 더욱 豐富하여지는 法이다. 存在와 事實의 完全한 一致란 事實이 存在에 解消되는 境遇에만 잇슬수잇는것으로 그것은 自然의 歷史는 될망정 人間의 歷史는 아니다.

(超) 우리는 흔히 近代르넷상스文化를 知性文化라 말하나 그것은 캐톨릭信仰文化에 對立하는 意味에서하는 말임을 이저서는 안된다. 中世共同社會의 神論的信仰을 基礎로한 캐톨릭體系의 立場에서 볼때에는 르넷상스文化는 知性文化라기보다도 도리혀 知性으로써 解釋할수업는 混沌한事實이엇다 原來 知性即로고쓰가 말할수업는 事實이엇다.

한 文化體系가 새로운 歷史的事實의 出現과 함께 [illegible] 새로운 體系가 破綻된前例를 우리는 歷史의 구석구석 에서도 이시도록보지 안헛든가? 그럼으로 事實과知性의 關係는 [illegible]

(知) 性에서는 知識階級에 [illegible] 그러나 그것이 [illegible] 實과知性의相剋은 現代文化에잇서서의事 [illegible] 對立的 [illegible] 무리知性에대한 [illegible] 도 事實은 事實대로 肯定하지안 흐면안된다.

그러나 事實은事實대로 肯定하라는 말은 決코 知性을 [illegible]하고 事實에 追隨하라는 말은아니다 事實과 知性 事實과 存在는 一面 對立 하면서도 他面 統一되는 側面이 잇기때문이다. 人間의 歷史가 업는것은 勿論 이지만 事實과存在의 統一이 업는곳에도 歷史一般이 업는것이다.

事實이란 斷絶性과 飛躍性을 가진것이나 歷史란 事實의 斷續 的인 [illegible] 이다. 事實은 主體的이라면 存在는 客體的이다. 그러면 異質的 事實로서 [illegible] [illegible] 따라 後者로 [illegible] 이다. 事實은 自己를超越하기爲하여서는 存在에가 連結되지안 흘수업다. 집멜流의 表現을빌면 生은生의形式이 連結함으로써만 自己를 超越할수잇는것이다.

陽德瑣記 (三)

─成川서溫泉까지─

金南天

方言

平壤에서 내려서 [illegible] 陽德에서 마음이 [illegible] 사투리와 語源을 文學語로 [illegible] 努力이나 朴泰遠君의 서울말 鄭芝溶君의 活用 또는 新人으로서는 李善熙氏의 元山사투리 玄德氏의 兒童用語 [illegible] 京畿나 慶尙道의 初行者의 귀에는 어지간히 [illegible]고 생각한다.

[illegible] 方言을 대수롭지 안케 [illegible] 方言을 文學語로 [illegible] 努力이 相當한것갓다 [illegible]

一般이 아는일이고 「天下太平春」等에서 [illegible] 사투리와 [illegible] 를 文學語로 [illegible] 新人으로서는 [illegible] 元山사투리 [illegible] 兒童用語 [illegible] 京畿나 慶尙道의 初行者의 귀에는 어지간히 [illegible]고 생각한다.

어 모다 平安道出身이니 平安道方言의 中央化에는 어분들의 功勞가 적지안흘줄안다 나가튼 사람이 할수업서서 對話가튼데에 사투리를 쓰면서 第一 고약스럽고 서끄러운 「다」 「자」의 區別과 「차」 「타」의 差別이다. 「정거장」이 「덩거당」이래도 모르겟는데 그놈이 한번 더 틀어서 「덩거동」이 되어버린데는 딱지 [illegible] 어떠케 男子의말과 女子의말이잘 區別이 서지안는다. 大體로 區別하고 똑똑하고 분명하고 [illegible] 맛이업다. [illegible] 걸 보면 [illegible]이 만타. 그러데 가튼 平安道語끼리도 陽德은 달르다 이곳은 대체로 「레」가 바로 「래」로 되고 「디」가 「지」로된다. ─本態 「소」가 成川에는 「진」 는 말이잇다 [illegible]의 마즈막에는 「소」가 잘 못는다. 成川말의 마즈막에는 「궤」가 붓는것이 陽德으로 가면 [illegible]로 된다는 말일거다. 假令 主體의 「밥 먹엇소?」가 成川에선 「밥 먹엇수궤?」로 되고, 陽德에선 「밥 먹엇지?」가 된다. 成川서도 主體來往이만 허서 「궤」는 大部分 업서젓는데, 「다」나 「라」行은 그대로다. 「먹엇진」가 아니라 「먹어디」다.

陽德서 成川이 不過百餘里인데, 어데서부터 어러케말이 달려지는가 알어 보니, 別로 [illegible] 中間이라 한다. 郡界에서 딱 갈라진 것이다. 成川서 大七十里, 陽德서 三四十里되는 고장이다.

다시 陽德서 六十里를元山쪽으로가면 石湯溫泉이다, 국수집가튼데서 장날가튼데는 咸鏡道사투리를만히 듯게된다.

陽德과 成川間의 方言의 差異는 勿論發音의 差異가 第一 甚하다. 이밧게 陽德에서 어더듯기는 [illegible]에 「팟다」는것이잇고, 또 제법 맛이 잇기는 [illegible]에 「장근」이란 말이 잇다 前者는 成川가튼 데서는 「세다」 「상당하다」 「연하다」 「빠근하다」等으로쓸곳을 「팟다」로 綜合하야 「팟다」로쓴다 前際 推測한것이 못되나 後者는 「장근」은 「노다상」 「恒常」과 一般으로하면서도 한 딴맛이 잇엇다.

이外에는 別로이라다가 말할만한 것이 主體와 別般다른것이 업섯다. 그래서 結局平安道方言의 文學用語로서의 活用은 陽德말이 基準으로서되는것이 조타고 생각해 보앗다. 陽德을 이고장으로 基準 삼고 成川이던가 江東, 順川, 江西, 安州等 平壤의 言語 한말을 골라서 쓰는것이 어떠할가 생각하얏다.

陽德地名가튼것으로 特殊한 것은 平壤이나 成川서도 그대로 [illegible] 나는 처음 平壤과 成川서 「대문」이니 「장등진」이니 하는말을 듯고 「등」은 [illegible] 「진」는 무슨 「진」字일가 疑心햇섯다. 그럿드니 「건」字이엿다 平壤말音에 準하면 「디」가 될 것인데 陽德것이니까 그곳말 풍때로 「지」가 된것이다. 또 「薪田」을 「도선」이나 「되선」이라고 發音하는 사람도 成川에서는 [illegible] 두 「조선」어라고 옮게 發音한다. 어러것으로 보아 語彙 이나뿐 써서엿기도 맛엇고 [illegible] 다-쯤거버리고 조혼말을 살우어서 文學用語로 活用하며 平安道사람의 固有한맛을 傳達할수잇슬리라고생각하엿다.

青莎記 (五)

【小】【品】

朴魯甲

나는 다시 서울을 가야만 될줄로 안다. 꼭 서울을 가야만 할 일이 나에게 잇는 것은 아니엇다. 서울서 나려올때 다시 올라가기로 한 까닭이외랑 솔소리 그윽한 선영에 머리를 숙이고 눈을 감고안저잇다. 내 얼굴 책을 적고 머나먼 곳을 가깝웁게 떠낫다 우연한 기회에 읽든 글을 떠게치고는 전혀 조용한글을 이를 남겨노코 서울로 다름질쳣다. 서울의 고생이 못나자동경으로 다름질을 치지 안헛든가. 이 무슨 객적은 수고엿드냐!

선친의 이상은 당신의 귀여운 아들을 당신의 만년 봉양을 위하야 아들의 이상을 죽이고자는 하시지 안호셧다 이 자식에게 안락을 의뢰하고자 하신것가련

[illegible] 스러운 곳인가싶다. 우는 얼굴처럼 추한 것이 업고 웃는 얼굴이 조흔 얼굴이 아닌가 싶다. 어 보이는 얼굴은 얼마나 어리적 얼굴 네 얼굴처럼 어리석 것이 그리 조흔가! 무엇이 그리 슬프고! 무엇이 그리 분하고!

사람을 목석을 만들려나 코 나에게 누가 항의를 할 적에 그것 처럼 어리석은 것은 업을 것이다.

그게 무슨소리냐고 다시 누가 나에게 질문을 할지나 나의 대답이 나는 애초에 사람을 무엇을 맨들자는 허욕은애초부터 털끗 만치도 업다는것을 우선 말해둘수 밧게 업을것이다.

실컷 울어야 풀릴것을 울지말라고한들 될것이며 울기실흔것을 울라는말은 된 말이랴.

애초 부터 울지안흘자는 우름을 그칠것이 업을것이다.

나는 일어나 산소에 잡풀을 뽑기 시작하엿다.

臙脂 (二)

女流短篇

李善熙 作

崔根培 畵

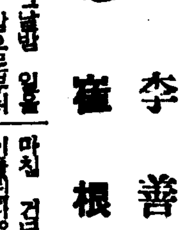

금녀는 지금도 그날일을 기억하거니와 그날 밤으로부터 금녀의 생활은 벌써 수고를배 엿든것이다.

「그봉밤이라함은 금녀가 시집 와서 사흘되던날 ─처음 혼인 밤이잇슬때부터 들어두기는햇던 전처의 아들이 시골서 온다는 것이다.

「아이가온다!」

그러나 별로놀르겟다. 아직보

마친 건넌방에서 남편의 재족 이들린다. 시식부인한 색씨란말로 꺼리낄것은 업스나 그래도 혼인하고 처음대문밧게 나서는 것이 어쩐지 아괴하면서 접기온 몸이거치장스러워 다소미안햇다.

금녀는 정거장에 나가는데 무슨옷을입을지 오래생각햇다 인제겨우 삼일을지는 새색씨라 아직 혼인날의 분때도버지 못한 얼굴에 무슨옷을 입어야 구겨

지도못한 아이 에게서 무슨생각이 날리가 업다. 다만 그아이라는 말을 들을때 거기에편 런되여 「그아이를나흔여편네」라는 보지도못한전처의 모습이 선뜻떠이는것가태서 금녀는두어 번 눈을깜박거리면서 방안을휘 둘러보앗다.

이드려맛겟는지 이것저것 장문을 열어노코 꿀라보앗다. 이러케 화장을하고 옷을입고 그리고 경대설합을 열고 혼인 반지와 가락지를 끄내엿다가 어쩌지 남부끄러운것가태서 도로너헛다 또끄내끼엿다. 이옥고 어집 재색씨가 어디

[illegible] 부러워서 혼인을 구경하러 [illegible] 자동차 [illegible] 얼굴을 감추엇다 [illegible] 두 자기만 보는것만 같다 [illegible] 의게 어데서 며느리 [illegible] 이잇다하면 그것을 [illegible] 소리다.

금녀의 남편되는사람은 벌써 사십을 바라보는 [illegible] 지금 어느조그만 은행의 지배인을 보는데 일년전에 [illegible] 신경하는 안해를 상배하엿다. 그리고 지금 [illegible] 로 어느 [illegible] 성장 [illegible] 든 금녀와 혼인이 되는것이다.

그리고 지금 돌아온다는 아이는 [illegible] 살자리사내아이로 죽은 저어 어머니가 알흘때부터 저어 고모님 한테가서 길리우다가 인제는 새 어미도 다려왓스니 저어 에비 어미잇는데로 다려온다는것이다.

자동차가 남대문 [illegible]

남편은 이러케 말햇다.

「여보 지금 오시는 우리누님은 소년에홀로나서 [illegible] 하나 어디 한번생[illegible] 상한 어른인데 기애를 또이 때까지 맛타기르지고햇스니 이 번에오시거든 아주 우리와함께 게시게 합시다. 애들은인제 당신이잇스니까 [illegible] 누님이 기엘때러저선 아마못 견디시겟는 게다」

「함께게시구말구요 집안에옷어른이 게시면 좋조와요」

금녀는 밖갓을 내다보며 어 러케대답햇다 저쪽파자상점아프로 유난히 [illegible] 나간다. 금녀는 그여자를 잣칸 발끗까지 훌터보고 가만히비교 해보앗다.

금녀는 정거장 대합실안에드 러가서는 공연히 마음이 부푸 러서 무슨 즐거움이 몸에 딱 배여드는것처럼훈훈해진다.

일꿉시 이십분─인제 십분 만 더잇스면 온다. 남편도 몸씨 기쁜모양이다. 그는 새로 장가를 가서 꼿가튼 새안해를 업세우고 다니는 기쁨도 크려니와 오래보지못하엿든 어미죽은 불상한 자식을맛나는 그애자지 정은 가슴을 꼭─눌르는것가텟다.

남편은 바쁘게 저쪽으로 가드니 입장권 두장을 사들고와서 금녀의게 하나 내민다.

「인제 드러가볼까? 그놈이 무척 컷슬걸」

묻지도안는 소리를 혼자중얼거린다.

「네? 벌써드러가요?」

금녀는 그제야 남편의뒤를따라 플랫폼으로나왓다. 그들이나오자 저쪽으로 차가드러닷는다

남편은 몸씨긴장해서 목을빼들고이차칸에서 저차칸으로 달려단니며 찾는다. 금녀는 구데기 끌듯하는 사람들에 우둑하게섯다가 남편이 수선을 떠는 통에 자기도두어번 고개를 기웃거리고 차저보는 신통을햇스나 얼굴도모르는 사람들을 찾기는─그래 그는 핸드빽을 든 두팔을 아프로 느린채 멍충이 승서잇섯다. 이러케하기를 한참후

「응? 저앤가?」

그러케 무관심해지든 금녀는 거이본능적으로 두눈이동그래지고 남편이한팔에 넘어질뻔한 사내아이를 안고 뒤에그 말을잡은 마나님한분을 연해 도라다보면서 이쪽으로 온다.

「누님, 여기예요, 여보 누님……」

금녀는 그제서야 한거름 아프로 다아서면서 그두사람의게 그냥 학생인사로 꿈벅하고허리를굽혓다. 그러치안코라니 이런편에서 절을할수업고……

「국채야 이게 너 엄마다 응?」

이녀석……

남편은 다바머리에 양복입은 어린애를 못씨소중한드시 드려다보며 버썩질런는구두를 더 밀어슈다.

「예─」

금녀는 자기도 그냥잇슬수업다는듯이 한손으로 어린애머리를 잡고 만지며 우서 보혓스나 목소리가 잘나오지안코 그순간 얼굴표정을 어떠케 가저야할지를몰라 떨렷다.

新刊紹介

[illegible] 八月號 [illegible] 京城府 [illegible] 定價二十錢

性慾學界의 大權威인

醫學博士中井先生께서

多年苦心研究하든結果

强精, 補血, 强腦劑

遂完成함

生殖機能이 衰弱해지고, 頭痛, 不眠症, 神經衰弱等으로苦痛하시는분은 靑年, 中年, 老年을勿論하시고 左記事項을 必讀하시오

靑春男女의 性慾減退와 其原因

古來로 英雄은 好色을한다고합니다 그러면 人間一生에잇서서 無上의 歡樂을 맛보아가며 [illegible]

中年期男女의 早老原因은

[illegible]

홀몬의 作用

[illegible]

强力홀몬劑 ホルモーゼ의 偉力

[illegible]

服藥報告實例의 一部

[illegible]

注文은直接本舖로

定價 五日分 二圓五十錢 / 十日分 四圓八十錢 / 二十日分 九圓 / 一個月分 十三圓

發賣元 東京漢洋藥學研究所

피부病良藥 데-무水 버즘·무좀 음균에

主效: 버짐 음낭습진 / 무좀 / 태독 / 땀띠 가려운데 / 백납 / 동겡이 / 皮脂漏 / 草木과옷오른데 藥 / 과染毛의中毒 / 모기, 빈대 / 독이其他毒虫에쏘인데

皮膚病良藥데-무水가 [illegible] 全國藥店에서 [illegible]

特長: 쓰리지안코 아푸잔코 / 눈에안뜨이고 / 냄새 안나고 / 더럽지안코 / 발라도 [illegible] / 黴菌을죽이고 / 가려움을업새고 / 速히낫게함

發賣元 東京漢藥院本店 / 大阪支店

털나는藥 후미나인

●說明書進呈 前記東京藥院에 申込次第進呈

東洋劇場 「人情은 쓰고 [illegible]」 「青春有罪」

優美館 支那事變戰捷ニュース

黃金座 京日バ社ニ〇ース / RKO 女性の反逆 / 日活 友よ意氣高らかに / 朝日ニュース / 日活 忠治子守唄

新富座 洪吉童 / 아리랑 三 / 薔花紅蓮傳

桃花劇場 男の償ひ / 海賊ブラッド

本報咸南支社 咸興府大和町三丁目 電話一一四三番

第六千八百二十八號 (第三種郵便物認可)

戰時體制下에 最適한 養兎法 (一)

濟州支局 李奉來

產業茶話

文化向上의進展에伴하야 肉類의需要는 日加月增하는 狀態에이어서 現在京城府內에 散在하는各 市場에서 販賣되는 獸肉類의時價를보면 牛肉一斤에七十錢 馬肉一斤에三十錢(消食거와합) 豚肉一斤에 五十五錢을하다 그것은昨年以來로朝鮮에서生産되는牛의多數가滿洲로輸出되는[illegible] 그에따라서 牛의價格이[illegible] 現在市場에서 牛一頭에 一百五十圓乃至 四百四、五十圓 豚一頭에 二、三十圓乃至 六、七十圓에 賣買가되는[illegible] 獸肉販賣營業者中에는 많은 資金關係의 關係도있겠지만 그리 치안코 資金關係에 能力이充分한 營業者로서 積極的으로 牛와 豚等을購買屠殺하야 內類를販賣[illegible]

[illegible]

產業

『토마도·써ー진』 五割減產決定

朝鮮은廿一萬箱으로

新興水産加工業으로서 期待되고잇든『토마토써ー진』은 事變關係로 最近에는 輸出이 顯著히 減退하야 內地의 同工業은 罐詰事業統制組合其他로 協同하고잇고 朝鮮에서도 具體的 窮境打開策에 苦心하고잇는데 어情勢에 鑑하야 總督府에서는 今年度(七月부터明年六月까지)의 生産에 相當히 高度한 制限을加하기로 決定하고 關係方面과交涉中이던바 最近內地七十萬箱朝鮮二十一萬箱으로 操短決定하엿다 또 前年(昨年七月부터 今年六月까지)의 生産高는內地百四十萬箱、朝鮮三十三萬箱이엿스므로 今年度는 約五割의減産이라한다

七月下旬의 配船配定

阪神朝鮮米輸送協會의七月下旬配船配定은如左하다

	船名	入港月日	割當
▲鎭南浦			
商船	豐津丸	七、二〇	四〇〇
朝郵	釜山丸	七、二二	三〇〇
同	安洲丸	七、二〇	三〇〇
計			一、〇〇〇
▲仁川			
商船	豐津丸	七、二〇	四〇〇
朝郵	會寧丸	七、二三	四〇〇
同	安洲丸	七、二六	三〇〇
尼崎	神代丸	七、二四	三〇〇
〃	伏見丸	七、二六	三〇〇
〃	赤城丸	七、二六	三〇〇
辰馬	壽春丸	七、二六	三〇〇
飯野	榮福丸	七、二六	三〇〇
東和	弓張丸	七、二五	三〇〇
計			四、二〇〇
▲群山			
商船	名瀨丸	七、二三	三〇〇
同	伏宗丸	七、二一	三〇〇
朝郵	安洲丸	七、二九	四〇〇
尼崎	神代丸	七、二五	三〇〇
同	伏見丸	七、二六	三〇〇
辰馬	壽春丸	七、二九	三〇〇
飯野	多喜丸	七、二三	四〇〇
東和	弓張丸	七、二六	五〇〇
計			四、〇〇〇
▲木浦			
商船	名瀨丸	七、二四	四〇〇
朝郵	釜山丸	七、二三	四〇〇
尼崎	丸君代	七、二四	三〇〇
同	赤城丸	七、二九	三〇〇
計			一、三〇〇
合計			一〇、八〇〇

또名古屋朝鮮米輸送協會의 配船豫定은 朝郵興西丸이 如左한日程으로 廻航하리라한다

	入港月日	割當
鎭南浦	七、二五	四〇〇
仁川	七、二七	二〇〇
群山	七、二八	二五〇
木浦	七、二九	二五〇
合計		一、一〇〇

洪川郡當局에서 緬羊飼育積極指導

【洪川】 洪川郡農會에서는 지난 十七日 濠洲緬羊 五十頭를購入하야 洪川、東面、北方以上 三個面 三個部落에 各農家에一齊 配付 飼育시키기로 하엿다는데 數年前 洪川郡農會에서 直接飼育하엿스나 全然 失敗로 歸結하야 爾來 緬羊購入을中止하엿더바 今般郡當局의 徹底한指導方針下에 飼育하리라는데 洪川郡下에도 處處에緬羊群을 보게되어 漸次飼育者가 多數志望者 [illegible]

伊川郡共販不振

【伊川】 伊川郡의 春蠶은 道內에서 優秀한데 郡當局의 擔任者들의 熱心活動으로 春蠶掃立도 三千五百餘枚로 掃立과 發育狀態가 매우良好하야 郡農會에서는 期待하엿다는바 昨年보다 二千五百貫의 激減을보이고 겨우一萬三千五百貫의 共同販賣를 하게되엿는바 모든 繭布의 價格이 높은關係로 自家에서 明紬를 紡織할것이라는데 今後 伊川郡內 市場에는 明紬市場으로 活氣를띠울것이라고한다

荒廢林野綠化를期하야 砂防管理所設置

【水原】 京畿道에서는 道內荒廢山野의 綠化를圖하고 各郡山野에砂防工事를施行中 今年四月一日부터는 砂防管理所를 道內三個所에 設置하게되여 水原郡에도 十六日正午에 官民百餘名參席下에 水原砂防管理所開所式을 擧行하엿는데 第一代所長으로 鄭寅烈氏가任命되엿다 어제郡所長의所述一部를紹介하면 京畿道內 林野面積은約七十七萬町步인데 其中에砂防工事를 要하는面積이四萬三千餘町步이다 이四萬餘町步의 荒廢林野로因하야 受하는被害는 實로莫大하니 大正十三年부터 昭和八年까지 十年間京畿道內 被害狀況을 調査하면 土地流失及 埋沒이 約一萬四千町步 家屋流失浸水가 三萬二千戶 橋梁流失倒壞가 一千二百個所며 其他人畜에 미치는 影響도 莫大하다 이荒廢林野復舊에 關하야는 明治四十年 故伊藤統監의 慧眼에 依하야 京城北門內 國有林小面積에 砂防工事를 實施한것이 嚆矢로 其後 大正十一年에는 砂防事業을 統治方針에 編入하고 總督府에서도 治山三十個年計畫을 編成하고 昭和九年에는 朝鮮砂防事業令을 發布함에 至하야 一般私有林野에도 砂防工事를 實施하게되엿다 따라서 豫算을 編成하고 昭和九年度부터 [illegible] 昭和十一年度까지 約一萬町步에 所要經費 [illegible] 昭和十二年度에 約二千五百町步 [illegible] 現在 砂防工事를 施行中이다 [illegible]

[illegible]

세루로이드 生産高

昭和十二年度에있어서 各國세루로이드生産量은 如左한데 我國은 總量의四十一%라는 壓倒的數字를 示하야세루로이드輸出國으로서本領을 발휘하고잇다

(單位噸)

國別	數量	%
日	一三、〇〇〇	四一・二
米	七、五〇〇	二三・八
獨	五、五〇〇	一七・四
英	三、五〇〇	七・九
佛	一、五〇〇	四・五
伊	六〇〇	一・九
其他	一、〇〇〇	三・一

谷城大麻大豊

【谷城支局】 全南谷城郡의 特産品中 한要位를占領한麻布의 原料인大麻作付反別 一千九百餘町步에約 三十萬斤以上의 收穫高이라는바 原料그대로 販賣價格三十錢으로 換算하면 二萬二千八百圓이며 殘餘二十二萬四千斤은 農山村婦女들의 家內手工으로 麻布를織造하는데 每疋(綿布二十二尺長)에 大麻約四斤가량드는바 麻布年產額은約五萬五千八百疋이된다 그價格은每疋當二圓五十錢平均하면 約九萬圓의 巨額에達하는데 總合計十一萬二千餘圓에達하야 麻布谷城의 將來發展에 一般은 매 注目하며 麻布改良組合은 보다더 積極的活動을期待한다고한다

死藏된古木에서 工業油를抽出

枯損木으로부터 工業用油의抽出은 어미企業化되여잇스나 아직完全한域에는 達하지못하엿음에着眼한 一無名青年敎諭가 材木商과미이연하야 油의分離法을 色法을 至極히簡單하게 抽出하는方法을 研究하든中 果然成果를보아 簡易한方法으로 抽出試驗에도成功하엿는데 『베니油』라고命名코 特許를出願하야 戰時體制下의 我國輕工業界에 明朗한 뉴ー스를提供하고잇다 어『베니油』는 船舶、漁網、建物其他一切의 防腐劑로서 도幾般用에라비油로써使用되여 松脂와油類는 國策上重要한것으로 一般에게 注目되여잇다한다

混入까솔린은 馬力이안난다

쿠랙킹의需要激增

알콜混用은 內地에서 七月一日부터 實施되엿는바 主로 東京、橫濱方面에서 混入까솔린이販賣되여잇는데 當初에 政府當局及 技術家들부터 聲明된 混入에依한 能率低下는 絶對없다고한聲明은 그와正反對로 馬力이 나지안흠으로 알콜의混入되지안흔『쿠랙킹까솔린』에 對한 需要가 激增하고잇다 그原因은 使用者의 未熟練及 까솔린스탄드의 탕크浸水에 依한 分離가 續出하므로 이것을 回避코쿠랙킹을 使用하는者도잇스므로 主要한原因은 馬力이나 저안는다는點은 注目할만한事實이다

等外米要望

北支方面에서

北支方面의 治安確立과同時에 最近朝鮮白米의 需米輸入이増加하고잇다

戰爭과物資 ⑯

石油의消費節約 다음에오는것은木炭

石油

王

人造石油는 今年부터 드디어 本格化의 過程에들어와잇다 今年에 設立된帝燃會社는 七個年計畫으로 重油、揮發油等各各年五萬噸의 生産을하기로되여잇다 其中直接液化하는것은 朝鮮石炭工業(五萬噸、溯源炭液化)、二萬噸(溯源液化)合成法에는 三井鑛山 大牟田工業(三萬噸)、低溫乾溜法에는 朝鮮石炭工業 原料炭二十萬噸(遠源) 日本窒素 帝國燃料興業十萬噸(遠源)宇部窒素(十萬噸遠源)等이엿다 將來此等工場에서 生産될擧油도 何等不安이업는것이나 重油로 最小限度로하야 揮發油를 節約하는것이 要望되며 또 自動車用에 代用品의 使用을 四月二十五日 施行의 揮發油及 重油 揮發油의 消費節減에 關한 施行規則으로 一二、三割程度이나 今秋부터는 一層強化할것이라 實施될것이다 그리고 將來에서는 代用燃料에 自然的轉換을 하고잇는데 工業用重油가 多數의 自家發生의 石炭瓦斯도 燃料의 『라운』瓦斯로 轉換하고잇는것은 四月二十五日 施行의 揮發油及 重油 揮發油의 消費節減에 關한 [illegible]

[illegible] 油及 알콜混用法의 施行令에依하야 七月一日부터 東京을中心으로 六大都市의 一部에 五%의 酒精을混用하엿는데 그에使用되는 알콜은 九九、五%의것의 生産計畫은 昭和三年에 二萬石 六個所 十二萬石을 計上하고잇다 但 全部까솔린을 使用하는 方法에 가장優秀하다하며 薪炭瓦斯、天然瓦斯가 利用되게될特히 빼스、트럭에의 轉向이 顯著하다 低級燃料一種에 對하야 補助金이交付되는데 十三年度는 農林省에서 十萬三千圓을 商工省에서三萬圓을 計上하고잇다 木炭의 生産額은 數年前부터 大體에 꼿치고 增産되지안코 있는데 今年에겨우 百四萬貫의 增産豫定이다 今後새로운需要가 생긴다면 增産도 活況을 보일것으로 본다 一方我國의 木炭은 不徹底하든 品質은 어떠한 增産되여잇는데 그 生産方法에 [illegible]

採用되여야 할것인데 그環境에는 製炭能率이 低下되야 다라서 單價를 引上하여야 되리라는說이다 自動車用木炭의 品質은 農林省款의 多坑在木炭이 理想的인모양인데 需要家는 採算을第一에고려에 두니만큼 어데까지나 普及될는지 疑問이다 빼스는 큰매의木炭車化로 今後一層拍車를加하여질것이다 形便이 조치못한것은 發生爐製作者들이 아직木炭車를『臨時的』인것으로 取扱하야 生産하고잇다는事實이다 다음에 普及이잇는것은 瓦斯車 天然瓦斯車이고 아세치린車도 硏究되고잇스나 危險性이 잇스므로 實用性은적다。

×

以上과가튼 事情에 엿스므로 石油의 國內資源開發에는 아직 多額의資金과 專門的技術員이 必要하고 海外資源開發에는 政治問題도 關聯하므로 國內에서의 가타 할수업다 그리고 石油以外의것을 石油로 代用하는것은 반드시 原料問題가 同伴된다 多幸히 我國에는 國內에 豊富한 北支滿洲에 豊富한 石油資源을 확保하고잇스므로 人造石油에 依하야 將來原料는 一層擴大될것이나 技術이 制限되고 또 國際貿易관계로도 不便한點이 만타

(끗)

玉葱栽培法

產業메모

〔下種法〕 床에는 苗床에 肥料又는 堆肥를 [illegible] 施하고 播種當日 木灰를 [illegible] 가량을 下種의十日以前에 나는 播種當日 木灰를 [illegible] 施하고 灌水한後 [illegible] 稀薄한 人糞尿로 水肥를 輕하고 播種 後는 石灰를使用하는것이 조타 下種量은 一坪(三合)의五、六分의一이 適當하다 [illegible]

〔苗床管理〕 要한것은 灌水 第一 注意가 必要하다 [illegible] 玉葱은 發芽에 長時日을 要하기때문에 水分을 자조주지안어서는아니된다 除草는주지안코이를 加減할것이다

〔肥料〕 以上은 一般的注意事項이지만 各地方의 氣候 土質을 參酌하야 適宜 加減할것이다 段當堆肥 五貫 加里 三貫 八百匁 過燐酸 三貫九百匁 이것을다시 說明하면 堆肥二百四十貫 人糞尿 二百貫 大豆粕 四十貫 過燐酸 石灰 由 四十貫 의比例일것이다 또 十二月下旬頃本田에 定植하고 肥料는 定植後三個月 以內에 施하나 너무 쯧게 施肥하면 玉이 不良하게된다

大學十錢家庭藥

十錢으로 病을고치는時代가왓다

이것은日本藥學의勝利입니다。 大學目藥本舖의硏究部에서 多年硏究한 結果는, 이러케 놀랄만한藥이 모도「이면것이나 一個十錢」에라는놀라운廉價로 賣出되엿다。 그것은實로在來의一般藥價의半額도못되는廉價의다。 따라서 貴下의家族는누구든지 十錢을가지고 藥店으로가서「大學十錢家庭藥」(二十種)中에서自己病에 適當한것을擇하야 곳손쉽게고칠수잇습니다。

어째서싼가

이러케잘듯는藥이

1. [illegible]
2. [illegible]
3. [illegible]
4. [illegible]

◎大學十錢家庭藥 (疾病에따라二十種이잇다)

●胃의疾病에는 大學胃散 大學胃腸錠 大學下痢止 大學下剤
●頭痛에는 大學頭痛錠
●歯痛에는 大學歯痛錠
●上氣에는 大學腹痛錠 大學せき止
●感冒에는 大學感冒錠 大學淸涼劑 大學寒藥
●寒氣이을때에는 大學皮膚藥
●家庭常用藥에는 大學外傷藥 大學メンソル 大學水蟲藥
●婦人病에는 大學婦人藥
●小兒의病에는 大學小兒かぜ藥 大學小兒むし下し 大學奇應丸

▲各藥店에잇슴

二十種잇다 一個正價十錢 (二十種一個一角 三錢 又은合議)

大學目藥本舖
大阪 參天堂株式會社 發賣

갈아지大群이再襲 一網卅萬尾大漁

金額으로換算萬八千圓突破 靑山島에때아닌活況

【木浦】고등어와 갈아지(고등어)왕래사의 어장으로 유명한사를 가진 청산도(靑山島)는 번창하던 성어기도 지낫스므로 풍어를 구가(謳歌)하고 백여척어선은 서북으로 진행하는 어군(魚群)을 추격하야 또다시 흑산도(黑山島)로 이동하고 다만 뒷처리거리를 하느라고 이십여척 어선이 남어잇서 날리가지나간 예전처와가티 적막한 청산도어장을 지키고잇섯는데 맞치저의 행세를떨치하고모라오는 군사모양으로 지난십구일때로 청산도어장에 갈아지떼가 대거습래하야 바다에그득하엿스므로 닭배만 얼고붓치고하야 심심푸리를 하고잇던 어부들은 거더치엇던 어구를 급작이수선하야 출어를 게시한결과 십구일저녁한때(一網)에 한꺼번에 삼십만마리의갈아지를 잡엇섯다한다 현재매매가격한마리에 육전가량으로 합산하면 일만팔천원이나되며 금년으로는 처음보는 대수확이라하며 아직까지도 풍어가 계속된다고한다

晉州扶掖 陝川支部發會

【陝川】합천경찰서에서는 현하 국민정신총동원을하는 이때에 형여자(刑余者)의 보호지도는 사회정책상 가장 긴요한 것임을 통감하든중시에 다시당국의 요망도잇서 이십이일 오전십일시에 무도장에서 진주부액협회진주지부설치발회식(晉州扶掖協會陝川支部發會式)을 웅곡서장(熊谷署長)의 봉재아래열고 황거요배와 국민서사제창을 마치고 진주편장대리 삼이사(晉州館長代理)의 식사와 웅곡지부장(熊谷支部長)의 인사가 잇슨뒤 다음과가티 역원에게 사령을교부하고 정군수(鄭郡守)와 이경상(李景祥)씨의 축사가 잇슨후 폐회하엿다

支部長熊谷署長 主事林司法主任 保導員各面長 顧問鄭郡守 李景祥

時勢가나은犯罪

石油規則違反事件 平北龜城에서처음으로摘發

【新義州】시국이나은 석유규측(石油規則)최초의위반사건이 평북에서 처음으로발견되여 방금취조를 하는중이라는데 그내용인즉 금월사일 평북선천군내(宣川邑內)서선미곡주식회사선천지점(西鮮米穀株式會社宣川支店)으로부터 그거래처인 여시평북구성군사기면향산동(龜城郡沙器面香山洞)정미어배(精米業)의 정미업자 등에게 대하야 동인이 주문중이매자에게 통려보내게하고 업중와가티 시국하석치못하는 불취조중이는데 이러사건은 석유규측최초의위반자로 어 분을 하리라고한다

災地에稻熱病念慮

追肥는絶對로禁物

【新義州】평북지방에는 금월초순으로부터 근이십일동안이나 호우가계속하야 농작피해가 제일만흔곳은 박천 용천(博川、龍川)의두군인데 홍수가범람한면적은 삼천정보에달하는바 지난이십이일부터 날이 개임을따라 국경등지의 살인적 더위가 습래하얏스므로 벼는 갑작이 뜨거오볏을바다 무서운 도열병(稻熱病)에걸닐염려가잇다하야 평북도당국에서는 우려하고잇다 어런때에 농민이 가장주의하지안흐면안될것은 추비(追肥)라한다 호면안될것은 추비라 갑작이자라나버에대하야 주비를하게되면 도열병가든 벼는 곳못쓰게되고만다고한다

盈德中堅青年講習

【盈德】경북영덕군(盈德郡)에서

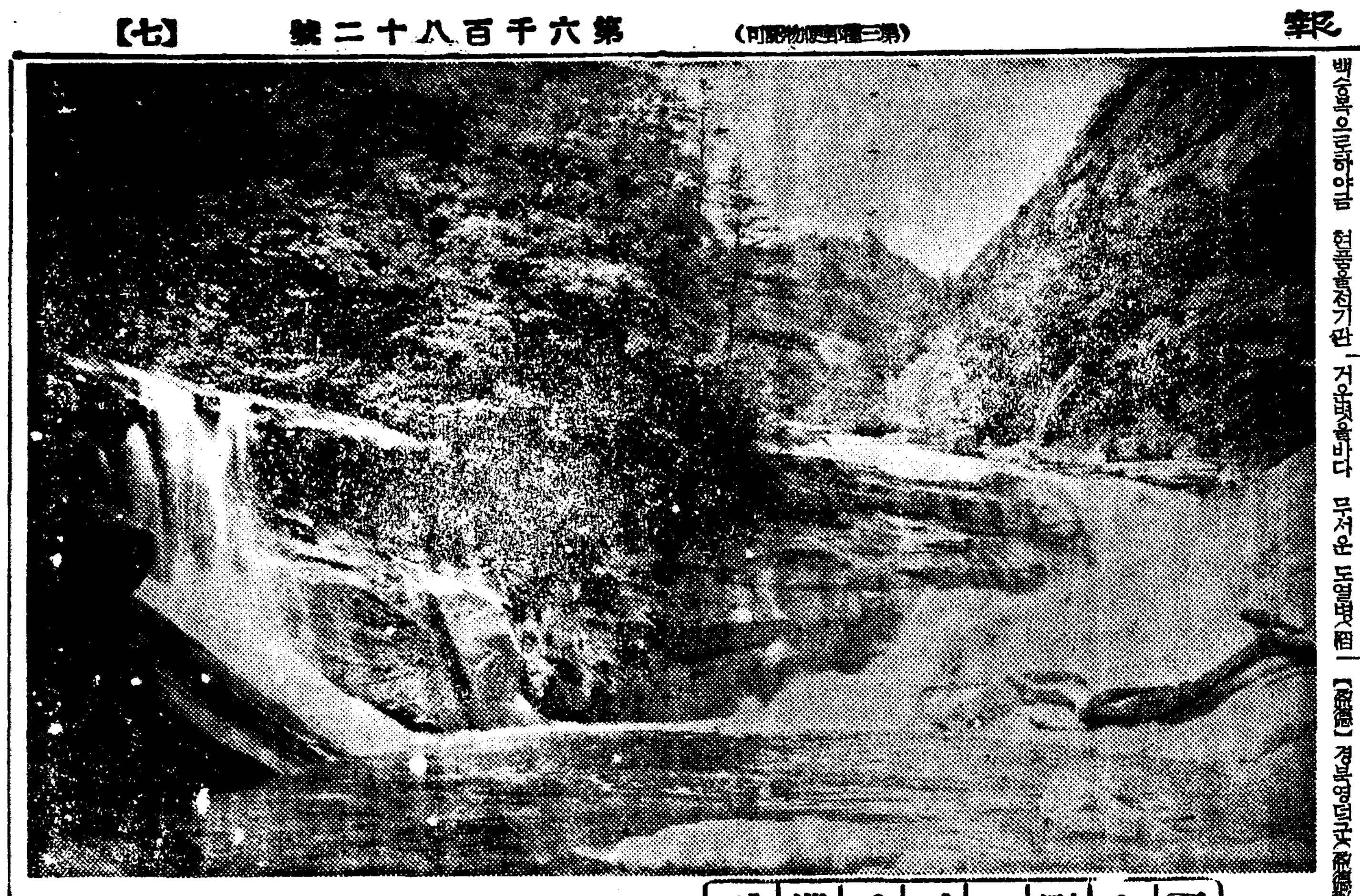

夏金剛가메라巡禮 ① 外金剛連珠潭 (長湍支局寫)

陳謝로圓滿解決

城津漁業界紛糾後聞

【城津】기보성진어항 부두에서 정어리통조사정중 팔성이생겨성진만 어업조합(城津漁業組合) 현장 감독이 운반비제조업자장성진(姜星鎭)씨를구타한사실과조합서기 전전모(前田某)가 제조업자사오명에게 입찰을하지안허도 조타는 실언때문에 삼십여명 운반비제조업자가 결속하야 입찰을 거절하게되에 어업자가 막대한 손해를당하엿다함은작보한바와가거니와 어사건의 발단동기가 단순히 전기구라실언은 제보다도 종래부터 어업제조업자가 품고잇던 어업조합에대한 불만이 폭발된듯하야 사건의주이가 매우 주목되든중 어업조합당국에서도 사건을 매우중대시하야 간부등사이에서 구수회의를열고 문제의 원만해결에대하야 여러가지로 대책을강구한결과 결국 이사혐의 조에게서조합사무실에 당시자십명을초청한후 북천어업조합장(北川漁業組合長)으로 부터 금번 사건에대한 진사(陳謝)와 금후이런일이절대로 업도록하겟다는 의사표시가잇서서 양자간에 양해가성립되여문제는 원만해결되엿다는바 민중은 수립의그간경과를지켜보고 주목하고잇든중 최근의대풍작예는 대풍작의서 양한하게되어 거승이로매우고잇다

이사사일오후다섯시 어복자한나제군상수에가하여서 신창리(新倉里)국의적(國一館)아때서 목포중이돈성모소학교(穩城小學校)삼학년생도부내상수리(上壽里)일번사신이번지 리이명(李官明)의 이남리창선(李昌善)(一)은 물속에드러가채로 나오지안엇스므로 학교에서 급보를밧고 교장이하직원들이 달려오고 부모도주장으로

下水溝를徹底整備

總工事費百六十萬圓을드려 元山府의英斷的計畫

【元山】원산의시가지는 해면보다낫고 다나즌데다가 하수구시설조차업서 매년조그마한 강우에도 하수구가범람하야 가옥에침수를한다함은 누누히보도하는바 어니와 원산부에서는 어롭뎡에스러운하수구와 서가지를 정리하야 칠만부민의 다년간요망을 달성하게하고저 총공비백육십만원의 예산을세우고 엄마전도비보조사십만원 국고보조 팔십만원에대한 보조신청을 도에다제출하얏다고한다

治安維持法違反 韓奉珉懲役四個月

【江界】강계한봉민(韓奉珉)은지

大同江첫犧牲 聖母校生溺死

【平壤支社發】염제의폭위는 장마개인뒤부터 갑작이더워가 평양지방은 살인적더위가 계속되고잇서 더위에 허덕이는부

發電機故障으로 慶南에長時停電

【慶南支社發】지난이십일오후네시 삼십오분경 남조선 합동전기회사 영등포발전소(永登浦發電所)의 발전기 고장으로 밀양지점의 부산지점관내구역(釜山支店管內區域)인 경남도내 부산지점관내의 김해、동래、진해、밀양、삼랑진、울산、양산(慶南道內金海東萊鎭海密陽三浪津蔚山梁山)등세시간이나 정전(停電)되여대소공장의 동력도전지되고특히부산부내는 전차가 움직이지못하야서 매쓰로서 근근수개월을 수송하는등으로대혼잡을 이루엇다고한다

船舶을노리는 窃盜逮捕取調

【木浦】지난이십일 오전삼시경에 목포항정 해안통(木浦港町海岸通)을배회하는 행동이수

密航者多數送還

二十四日博丸으로

【慶南支社發】지난이십사일아침 남외원거리(府外甘川里)해안에서 밀항선을 타고 부산에 잠입하려던 부산에서 여러해잇는 밀항자를가 조선인 남녀 수십여명 박환(博丸)으로 복강현(福岡縣)하로부터 목적지인(慶南道內)에 수송되어

留學生歡迎蹴球

廿八日永興에서開戰

【永興】함남영흥에서는 조선청년(朝鮮靑年)의 삼십팔회 전국 유학생환영 축구대회를 개최하기로되엿는데 그와가티 영흥청년회 주최로 유학생대 영흥군의 친선경기도 개최하기로 되엿다 한다

一對一의激戰

新浦軍과의戰

【新浦】지난이십사일 신포에서 신포소학교 축구 대회를 신포서소학교(西小學校)그라운드에서 시작되엿는바 전반전에는 영대영으로 팽팽한 접전을 계속하엿스며 후반전에 이르러 신포군의 맹렬한 공격으로 신포군이 도리어 일점을 어더 결국 일대일로 시간관계로 그치고말엇다 한다

晉州地方에 酷暑와旱魃

【晉州】진주지방에는 요즈음 계속되는 폭염과 한발로 가뭄이 심하여 논곡식(稻)이 마르고 논(畓)바닥이 열(裂)이되여 일반농가에서는 크게우려중이다 그리고 며칠동안 수은주는거의비등점(沸騰點)에 가까웟다

◇一週間晉州溫度(依晉州農事試驗場)

十八日	三三度九分	十九日三三七度
二十日	三三五度五分	二十一日三三六度
二十二日	三三五度	二十三日三三二度四分
二十四日	正午三三二度	

大寶炭坑에서 메탄까스爆發!

採炭夫數名重傷詳報는未着

【平南支社發】대동군 금제면 대보탄광(大寶炭坑)에서 지난이십일 제일회강계상부회판 대보탄광에서 작업하던 광부들이 채탄중 오배팔십이미돌되는지점에서 『메탄까스』가 폭발되는바람에 양모씨 외수명이 상당한 중상을 입고 기타수명도 부상하엿는데 아직상세한것은 도착되지안어 지상을알수 업다고한다

拳銃實彈窃盜犯 平壤方面에潛伏?

【平南支社發】기보 평북성천에서 작년 군산전부(群山全部)에 들어와서 대가(大家) 어느집 ××이잇든 권총과 실탄을 훔쳐내어 평양방면에 잠복하고잇는듯하다는 정보를 입수한 평양경찰서에서는 엄중경계중이라 한다

忠北貯蓄實行組 一萬四千餘個所

貯蓄報國運動에猛進

【淸州】충북도당국에서는 사변발발이후 전조선가도에 솔선하야 저축실행조합을 설치하야 저축보국운동을 강화하며왓슨데 사변이후 유월이십일까지 설립된조합이 사천팔십 이개소로 지난번 유월이십일일부터 동이십칠일까지 저축보국 강조주간중에 사천삼백삼십이개소를 더설치한것이어 그러고 확정적으로 설치된곳이 오천칠백오십팔개소이라는바결국 본도내에잇서서 얼만한사천엽배 오십칠개조합이 설치되는세음으로 본년도말까지의저축액 삼백만원을 목표로 맹진하기로되엿다한다 이리하야 저축보국의 강조를 기도하는동시 총후국민으로서의 책무를 다하기로되엿다한다

馬山商業校昇格 明年度엔實現?

道에서도大體로諒解

【馬山】마산공립상업학교는 대정십년창립이래 신흥도시 마산의 주체로 사회의중견과 학교 졸업생을 많이 배출하야 경리한으로서 가장 오래된 역사를 가진 학교로서 기성회를 조직하고 격렬히 운동하여왓스나 그러나 아직 학교의 실현을 못하였는데 히오는 최근의 생도들 수용하는 곤란으로 기성회장가회지 씨 부회장 가회(加賀)씨등 팔대교장까지 도에서 이해하고 있다

獨學青年自殺

【平南支社發】이십사일오전부시 삼신도면 부내창전리(倉田里)경공회(公會)정원 아끼시아나무에 목을매고죽은청년의 시체를 발견하고 시원을조사한결과 동리에사는 한약진(韓若鎭)이라는데 현재에는 상당한 학식을가지고 있서 모교에서 성적이 우수한 바 지난해부터 사정으로 학교를 그만두고 독학하던중 신경쇠약으로 자살한 모양이라 한다

各部落에愛國班

江原道의總動員運動

【春川】강원도에서는 국민정신총동원 조선연맹이 조직되고 이어서 각도 각군에 그조직을 보게되어 강원도에서도 일제히 그결성을 보게되엿는데 금번은 각부락(部落)에 애국반(愛國班)을 조직하고 부락에 이십일까지의 결성을 마치어 총후의임무를 다하게하기위하여 부락주민이 총동원하야 바야흐로 일어나기로 되엿다한다

書堂教師講習 洪川花山小學校서

【洪川】홍천군내 서당교사의 강습회를 지난 이십일일까지 화산소학교(洪川花山小學校)강당에서 개최하얏는데 각지의 서당교사가 많이 참석하야 큰도움이 되엿다고한다

慶南道四個郡에 稻熱病又復發生

關係郡民對策에腐心

【慶南支社發】경남도내 동래 김해 양산 의령(東萊、金海、梁山、宜寧)등 사개군에 도열병(稻熱病)이 또다시 발생하기 시작하야 관계군민들은 크게걱정하고 그 대책에 부심중이라하며 도당국에서도 이대로가다가는 만연될염려가 잇다하야 대책을 강구중이라고한다

生活難悲觀코 母女自殺企圖

【慶南支社發】지난이십삼일오후 구시경부산부수정정 뒤해안에서 모녀(母女)가 투신자살을하려는 것을 동리인이 발견하고 수상경찰서원과 협력하야 구조하얏는데 그는 부내대창정(大倉町)모씨의 처와 그딸로 생활난을 비관한 까닭이라한다

間島支局 電話二二八番

賣地
○京城府惠化町 東星商業橫 一千三百餘坪
○忠南大川海水浴場 六百坪 別莊地
管理人 京城府明治町 中島國男 電話本局二一四八・九六

王星洗石鹼 日本油脂株式會社 特約店募集 見本二十五錢要 京城西本町 開城特約店 恩惠和商店

時計 スイツル 貿易商會

朝報案內

림질 매도부이래에 내드리오니 三전우표 一매를동봉하야구하시요 京城鍾路二ノ五 京城藥業社

旋盤 現場指導員招聘 人員三名 給料手當優待 希望者는 履歷書及希望條件 明細書郵送하시오
旋盤職工及見習生募集 人員三十名 西平壤驛前(電話八九七番) 朝鮮製釘工業株式會社

流行歌 8月新譜
三五一番 流行歌 處女手帖 南쪽의旅愁 張世貞
三五二番 流行歌 물노의꿈 러가새 嘆息 宋達協
三五三番 新民謠 이별의아리랑 歌 離別 張鶴仙
三五四番 더리스 그림수박게 BA 孫一平 金元浩
三五五番 歌謠 남도 개고리타령 홍타령 金明玉 金順姬
第三三番 서울 지며 아녀 눌리 누가누가잠자나 金淑伊 吳外五人
酒唄는詩 바다의交鄕曲詩 孫牧人曲 사랑은가시반 李鳳龍 金貞九
一二一四〇
오케-레코-드

仁川支局電話二九〇番

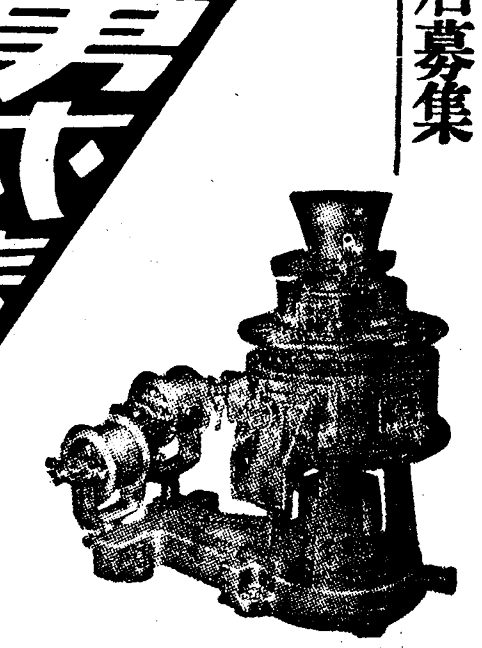

特約店募集

本社 廣告部 電本四三〇 販賣部 電本六三八一番

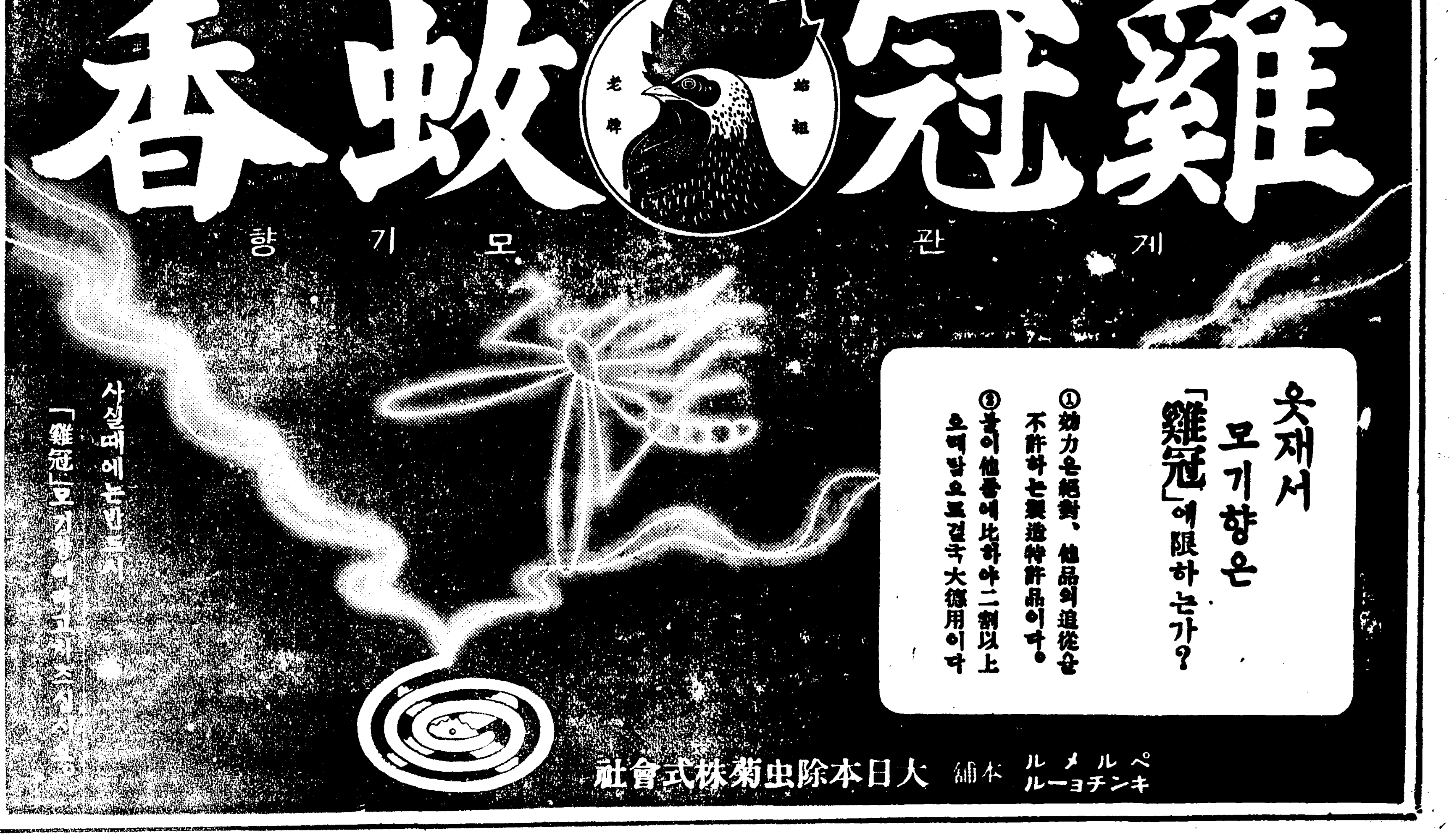

經濟時說

中小工業界展望②

安質母尼製品業

原料輸入緩和要望

必要한 原料는 輸入金額으로서 小額으로말하면 輸入許可를 緩和하드래도 政府의 輸入統制의 趣旨에는 何等의 變化를 주지안는것도 잇스나 其例는 安質母尼製品等이다。安質母尼와 鉛의 合金을 原料로한 安質母尼製品에 잇서서도 東京과 大阪으로는 그製品의 種類에 따라 相違가잇다。所謂東京製品은 飲食器 瓶類 喫煙用品 置物類 文具類 寶物 神佛像等의 工藝美術品이 主要한것이며 此等은大部分米國(約七割)滿洲及南洋等의 海外輸出에 依存하고 잇서 「國內用」은겨우 百貨店에 若干내노는데 지나지못한다。東京製品은 鉛九에對하야 安質母尼一의比率의 合金을 原料로하고잇다。從來安質母尼는支那、印度方面에서 輸入하고 잇섯는데今次事變으로 支那로부터의 安質母尼輸入이 杜絶되엿스므로 不得已 暹羅、佛領印度等으로부터 供給을밧기로하엿다。支那는 安質母尼의 著名한產地로 世界產額의 近八割이나 產出하고 漢口를中心으로 長沙、雲南各地에서 產出된다。

此等 安質母尼와 鉛의 原料輸入額은 大體로 年五十萬圓乃至七十萬圓의程度에 達하고잇다。我國의 國際收支上에서는 少額이나 輸出工業이라할수잇다。이工業은 工藝美術的加工을 要하는 「關係上」 製品은 적고 製造하는 곳에서 中小工業의 이 製造하야 그것을 또 다른 곳에서 販賣하고 다음에 鍍金의 統制를 受하게된다。結局 比較的小資本으로서 經營되는것도 許多의手工業者의 生活이다。이외가티 原料獲得에서 製品製造에 이르기까지의 經路를보아도 아는것과가티 安質母尼製品業은 國際收支上으로보아 有利한 事業이며同時에 小資本에依한

從來의 關係로보면 加工輸出產業이니라 內地에잇서서의 鉛、安質母尼의 確保도 困難하게되는 때에 內地와의 實狀을 보아 「最近의」 輸出品目의 原料取得에 잇서 一般의 國家統制方針의 實現은 政府의 統制強化로 原料取得이 困難을느끼고잇는것이 普通이다。即 政府의 輸入統制로 안질모니도 統制되여 事業上 原料인 鉛도 國內의 需要가 만흔 關係上 價格도 昂騰하고 잇다。그러나 政府의 方針대로 輸入統制를 한다면 輸出產業은 停止狀態가될것이므로 同業者는 相當한 不安을 가지고잇는 것이다。

「同合金」은二圓八十錢程度인 輸出品은 國內에서는 一圓二十錢乃至一圓五十錢인데 不拘하고 內地의 現價格은 그 二倍以上인 狀態이다。政府는 同合金의 輸入許可를 爲하야 年五十萬圓乃至七十萬圓의 外貨를 割當하야 主로 輸出用原料에 使用하도록 하고잇다。

「事變前」에 比하야 少量이나마 輸出도 繼續되고 잇스며 許可制度로 되어잇다。그러나 이外에 안질모니、鉛의 輸入許可에 對하야 原料配給統制의 關係로 今後 一層 困難하게될것이다。

「販賣先」을 確保하야 그 組合에서는 組合員에게 原料配給을 中止하고 統制를 爲하야 現在의 原料의 配給을 組合의 手로 하는等 原料의 不安이업도록 하기爲하야 政府의 輸入許可를 要望하고잇다。

「輸出用」 原料를 輸入하는것에 對하야는 組合에서 組合員에게 配給하도록되어 잇는데 東京에서는 組合員이 約七十名으로서 工業組合을 結成하고 東京輸出金屬製品工業組合 統制를 實施하고잇다。

投機는全面一掃 商取引堅實化

實需平均化로夏枯期이지만 銀行의窓口는閑散치안타고

例年七、八月에들어오면 商取引의 夏枯閑散으로 銀行窓口도 閑散狀態를 보이는것이 普通인데 本年은 所謂夏枯期가 업고 繼續하야 窓口는 繁忙하다 그原因에對하야 銀行側에서는 如左히 보고잇다

一、從來는 米穀資金其他季節的의 資金需要가잇섯스나

二、最近에는 商取引에잇서서의 오므와구가 所謂政府의 物資調整強化에依하야 생기지안코 全혀 實需에即한取引이 平均的으로 行하여지고잇다

整理銀行의增配

漢銀은特融關係로問題

漢城銀行의整理는 特融의償還을中心으로 每期相當한 償却을 行하야왓고 最近의時融은 約四百萬圓으로 減少하얏는데 時融의 金利는 자못低率이므로 急히特融償還을하는것도 資金計畫上반드시有利치안타는 點이잇서 結局特融償還에 對하야서는 漸進主義를取할方針인듯하다 從하야 同行의增配問題는 廿五日의定時總會에서 株主로부터 希望이잇섯스나 이點으로 上期決算에一分增配를行한 商銀과는 事情이相異 하므로 一、二期는 增配難의 空氣가 濃厚하다 그러나 總督府가商 銀의 一分增配를認한方針을 漢銀에도 그대로 採用할意向이 잇다면 가튼特融關係에잇는 鮮銀의 一分增配가實現된다면 或은 來期부터의 決算으로 增配를行케되지나안홀가 보고잇다한다

總會一束

漢銀增配希望 張友植氏重任

漢城銀行에서는 二十五日午前十一時부터 同行會議室에서 第六十六期定時株主總會를 開하고

一、當期決算

一、利益金處分案(年三分配當)

一、取締役張友植氏滿期改選件은 留任

一、監査役徐光世同橫瀨守雄氏滿期改選도留任

되엇고 淺野株主로부터 增配要望이잇섯다 利益金處分案은如左함

▲當期純益金 金六萬一千六百三十五圓十八錢 ▲前期繰越金 金三萬二千八百九十七圓十三錢 ▲合計當期利益金 金九萬四千五百三十二圓三十一錢 ▲法定準備金 金七千圓 ▲別途積立金 金壹萬圓 ▲株主配當金(年三分) 金二萬八千百二十五圓 ▲重役賞與金 金五千圓 ▲職員退職慰勞基金 金一萬圓 ▲後期繰越金 金三萬四千四百七圓三十一錢

貯銀支店增設 清津府로決定

貯蓄銀行에서는 二十五日午前十時부터 會議室에서 株主定時總會를開催하고

一、第十一期決算

二、利益金分配案(年八分配當)

三、淸津府에 支店設置件

配當金(一株에一圓五十錢年八分) 金十五萬圓 ◇特別積立金 金五萬圓 ◇退職手當基金 金二萬圓 ◇後期繰越金 金六萬六千四百七十三圓六錢

◇法定準備金 金七萬五千圓 ◇配當平均準備金 金二萬五千圓 ◇役員賞與金 金一萬五千圓 ◇

◇當期純益金 金三十三萬八千六百二十二圓五十四錢 ◇前期繰越金 金六萬二千八百五十四圓五十二錢 ◇合計當期利益金 金四十萬一千四百七十三圓六錢

四、定款變更의件(淸津支店關係)

五、取締役迫間房太郞氏滿期改選件은留任

丸計變態增資 七十萬圓으로

丸計鮮滿運輸計算會社의 變態增資에 關한 臨時總會는 二十四日午前十時 府民館에서 京城運輸計算株式會社解散總會와 丸計鮮滿運輸會社의 增資總會에서 承認確定되엿다 이로써 丸計鮮滿運輸는 資本金四十萬圓이 七十萬圓이되고 株數는 八千株가 一萬四千株로되엿다

東拓產金資金

東拓의 產金資金貸出은 一千百七十五萬七千圓의 承認額에 對하야 現在의 實際貸出額은 九百萬圓에 達하엿다 其中에는 此等鑛山의 再貸도잇스므로 實際口數는 數十口에 達하리라한다

綿絲布聯合會 價格表示協議

朝鮮綿絲布商聯合會에서는 暴利取締令에依한價格表示의 方法에對하야 適切한方法을 取하려고 二十五日午前九時부터 同會事務所에서臨時理事會를開催하엿다고

纖維工業은非平和產業

戰時產業의花形

世界販路喪失하면 奪還不能

於鐘紡總會席上 津田社長力說

鐘紡定時株主總會는 二十三日에열고 配當二割五分据置를 附議承認하얏는바 總會席上에서 津田社長은 大要如左한演說을 하엿다。

今後北支、中支를 通하야 棉花增產을 計畫하면 其適平數를 我國에供給하는것도 難事가아니다 또그만한 購買力을 中國農民에게 주고 必要品을支那에주

決意를 我國에서堅持하고支那에 日支共榮의 實을내일것은勿論 我國의 海外支拂을 節約할수잇다。現實로 我國에서 苦惱하고잇는 金의問題에 對하야도 이것으로 解決될것이다。萬一我國朝野가 平素부터 產業國策에 기픈 關心을가지고 그根幹을養成하엿스면 또英國이執拗하게支那의 權益擁護에 邁進한것가튼 向하엿더라면 我國의 繁榮은 至今에는 安泰하엿슬것이며 東洋의 平和도 確保할수잇섯슬것이다。我國은 率先眼前에잇는 大陸問題를 一層더기피 研究하야 產業國策의 確立을 期할것을高唱하고십다

事變以來 重工業을 偏重하고 輕工業을 輕視하는것이 流行으로되여잇는데 我國의 紡績業은

無水酒精工場 濟州島에設置

東拓에서決定

濟州島無水酒精工場에 關하야서는 燒酎聯盟의 拒絕에 繼續하야 東拓側도 여러가지로 雜色을보엿스므로 그經過는 各方面의 注目을集中하고잇든바 過日入京한 安川東拓總裁가 穗積殖產、湯村農林兩局長과 會見하고 濟州島에 設置하기로 言明하야 本問題도 安川總裁의 英斷으로 總督府側의 面目을擴치안코 太

會社의 基礎를鞏固히 하게爲하야서는 本社二割、新會社八分標準이 適當하다고생각한다

增資後의配當은 지금말할수업다 그러나이經濟戰線은 一步라도 讓步해서는안된다 從하야 今後의 一切의 苦難을 甘受해야한다

輸出이相當히 困難한時代이다 地絹製品은 一般物價高에依하야 은 顯著히 購買力을잃고잇고內界景氣가 不況에 向해서 農村을것을 覺悟해야한다 때마침世

綿業의 衰退로 世界의 販路를 喪失한다면 다시奪還할수업을하얏다고할수잇다。

續은 重要한 軍需工業의 役割이다 이意味에서 말한다면 紡利用할수잇는것은 偉大한 成功外로보내어 軍需資材의 決濟에 圓에達하는 製品을 極力으로海即一方으로는 年來蓄積된 數億事情에 紡績業의 存在가잇다。코 지낼수잇섯다는것도 內面的支拂에그다지 큰打擊을 맛지안다 特히今般의 事變以來 海外時產業의 花形이라할수잇는것이產業이아니고 見地에依하야는 戰我國의 纖維工業은 決코平和의 無定見을 表明하는것이다。서 對岸火災視하는것은我國朝野紡績業의 失脚을 當然한 일로서 輸出하야것을 平和產業으로서 輕視하야 이要하고잇는것을 忘却하고 이데에 王者를 占하고잇고 金의、出의 吸收機關으로서 가장 重要한 役을 使命하고잇다

原料를 海外에서 輸入하기때문에 問題되나 同時에 輸

人絹最高價格制

省令公布•廿五日施行

商工省에서는 人造絹絲에對하야商工大臣告示에 依한最高價格制를實施하기로하고 二十三日商工省令『人造絹絲販賣價格取締規則』을公布 二十五日부터 施行되고 同時에 右에基한 最初의最高價格이 告示된바 同取締規則全文은 如左하다。

人造絹絲販賣價格取締規則

第一條 人造絹絲는 何等의名義를 不問하고 最高價格을 넘는對價로서 販賣할수업음

前項의 人造絹絲의 種類及最高價格은 商工大臣이 이를告示함

第二條 前條第二項의 種類의人造絹絲의販賣에 當하야는 그最高價格을넘는 對價로써 어것을 販賣한것과 가튼 利益을

어들目的으로 買戾하거나 約款을付하거나 他商品을 併賣하는等 其他이에 類似한 行爲를 할수업음

第三條 第一條第二項의 種類의人造絹絲는 其販賣를하는月로부터 六個月以後에 受渡를하는것을 條件으로販賣할 수업음

但輸出註文에基하야 商工大臣의 承認을어든 境遇에는 不在此限임

第四條 第一條第一項의 種類의人造絹絲以外의 人造絹絲를 販賣한者는 每月十日까지에 前月中의 販賣數量及金額을 別記樣式에依하야 商工大臣에게 屆出할것

附則

本則은 昭和十三年七月二十五日부터施行함、昭和十三年十月一日以後에잇서서도本則施行前에한 販賣契約에基하야 第一條第二項의種類의 人造絹絲의引渡를 하지못한 但昭和十三年十月及十一月에 引渡하는것으로 其販賣價格이 本則施行日의 그最高價格을 超過하지안는것에잇서서는 不在此限임

商工省告示

人造絹絲販賣價格取締規則第一條第二項의 規定에依하야 人造絹絲의 種類及最高價格을 如左히定함

第一、人造絹絲種類

베스(三〇、一五〇、二〇〇、二五〇 또는三〇〇뒤엘의것)

마루치纖有(七五、一〇〇、一二〇 또는一五〇뒤엘의것)

마루치艶消(七五、一〇〇、一二〇 또는一五〇뒤엘의것)

펠펠크(三〇、四〇、六〇、七五、一〇〇、一二〇또는一五〇뒤엘의것)

마라사(四〇、六〇、七五、一〇〇、一二〇 또는一五〇뒤엘의것)

第二、最高價格

人造絹絲를製造하는者가販賣하는境遇

(一)베스(甲)

銘柄	最高價格(單位百封度)
三〇(絹) 富士標(東京) 人造絹絲	1,六〇.〇〇
三五(絹) 富士標(東京) 人造絹絲	1,五五.〇〇
五〇(絹) 富士標(東京) 人造絹絲	1,四五.〇〇
六五(絹) 富士標(東京) 人造絹絲	1,二〇.〇〇
八〇(絹) 富士標(東京) 人造絹絲	1,一〇.〇〇

(二) 마루치纖有(甲)

銘柄	最高價格
一二〇(絹) 富士標(東京) 人造絹絲	1,一五.〇〇
一〇〇(絹) 富士標(東京) 人造絹絲	1,二三.〇〇
七五(絹) 富士標(東京) 人造絹絲	1,三〇.〇〇

『스폼』 播 『코든』 播 또는 『치즈』 播은二圓引上(以下略)

(三) 마루치艶消(甲)

銘柄	最高價格
一五〇(絹) 富士標(東京) 人造絹絲	A 一三〇.〇〇
一二〇(絹) 富士標(東京) 人造絹絲	A 一三五.〇〇
一〇〇(絹) 富士標(東京) 人造絹絲	1 三〇.〇〇
一五〇(絹) 金鶴(東洋紡)	1 三〇.〇〇

링크制도實施

商工省에서는 人造絹絲의 輸出振興을 爲하야 링크制를 實施하기로하고 二十二日其大綱을 如左히 發表하엿다。그리고絲의 링크는 八月一日부터 實施하고 『팔프』의 國際링크는 正式으로는 十月一日부터이나 經過的措置로서 八月一日부터 實施된다

링크制大綱

聯及絲聯은 一定數量以上의輸出(團體國內에對한輸出을除함、以下同)을確保하기爲하야、左記事項을 實行하기로하엿다。

一、絲聯所屬의 會員은 原絲에 잇서서는 輸出商을 經由하거나或은 直接이것을 輸出하고 織物用絲에 對하야는 이것을人工聯에 賣却하고 右賣却數量에相當한 織物의輸出을 人聯、商聯及人工聯이 共同保證할것

一、右共同保證을 爲하야 普通品에對하야는 原則으로서 共販制를採用할것(但當分間 註文生產을認定할것)絲聯、商聯及人工聯은 各三名式의 委員을選出하고 여것을運用할것

(二) 人工聯에잇서서는

(가) 特殊物의生產은 輸聯또는 商聯의註文에 依할것

(나) 普通物의生產은 輸聯또는 商聯註文에依하던가 또는一部規定生產을할것

(다) 製品은 內地流入을阻止하기爲하야 人絹織物關係工業組合은 모두加上시킨것에 證紙、印章의押捺等의 手段을採用할것

(二) 輸聯에잇서서는

(가) 組合員은 人工聯에서荷受한製品을 輸出商品製品用의것을除外하고 輸出하는

(三) 商聯에잇서서는

(가) 組合員은 人工聯에서荷受한製品을 輸出布帛製品用의것을除外하고 商聯또는輸聯의組合員以外에는 販賣함을不得할

(나)는(二)의(나)에同 (다)도 (二)의(다)에同함

(四) 輸出用布帛製品의 輸出에對하야는 綿布帛製品의 輸出에 對하야서면 販賣할者를限함

(五) 『스프』의 輸出促進에 對하야는 適當한方法을 講究할것

(六) 『팔프』의 輸入은 原絲를 輸出한境遇에는 個人링크에依하고 織物을輸出한境遇에는 團體링크에依할것

(七) 本輸出振興策實現에 따라 輸聯、商聯、人工聯及絲聯은 可及的速히 準備에着手할것

(八) 右實現하기爲하야 登錄制度를採用할것

(다) 右實現하기爲하야 登錄制度를採用할것

(나) 다시組合員은 一定保有數量을넘어 荷受할수업고

後場好勢

後場은 東新百三十三圓一인 一高、鐘紡二百十六圓五인 五低로 場品裡에寄付 後 利喰抑이엿스나 買氣縱續되어 好勢裡大引

東新大底波瀾

賣方主力退陣

最近의東新市勢는 確實히 大底 波瀾이다 萬一軟派가말하는것가튼대단히 惡化가잇다면 그것은 弱音을超越한問題로서 지금은確實히 大底形成의途中이니 絕對로 下勢의念慮가 업다고 鐘紡家는보는모양인데 何如間 賣方大口側

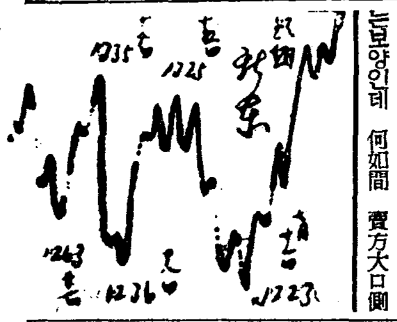

株式 戾新價로 好勢

今日의市勢 (廿五日)

大阪期米休會

大阪期米 市場은 天神祭로 今日前後場을 모두休會하엿다

前場戾新價

休日中은 外國을보게되엿다 日、獨、滿間의 新通商協定의 順調로히 進行된을 傳하는等 人氣好轉하야 東新百三十三圓八인 九高 鐘紡二百十七圓丁인 二圓高로 東新、鐘紡이모두 六月以來隆後 最初의戾新高價로 寄付後 高價買는 警戒되고 戾賣에 伸張되엿스나 結局 東新百三十三圓丁 鐘紡二百十七圓丁으로 强堅大引

後場好勢

後場은 東新百三十三圓一인 一高、鐘紡二百十六圓五인 五低로 強品裡에寄付 後 利喰抑이엿스나 買氣縱續되어 好勢裡大引

新投資의要點

計畫性의重點

自由主義經濟時代에서 統制經濟、計畫經濟는 變革됨을따라 個人의 投資經濟에도 計畫性이잇서야하겟는바 이제그大要를보면

一、國策線에沿한 株式의投資

二、借金에依한 株式所有의縮少

三、投資에 投機加味를 避할것

四、國策線上의 株式이라도 平래딩아이든것을팔고 적은것으로 買할것

五、投機株의 王座를 占하고 人氣의 中心이든 取引所株를敬遠할것

等이 新時代에處할 投資의要諦라할것으로서 大綱을 以上論한 方針을 樹立하여야만 一時의波瀾、統制強化에依한 影響이나 動搖에 堪耐할수잇스리라할 것이다

國債小賣下

【東京電話同盟】 續騰하야 底堅하나 保合範圍의 小浮動을거듭할뿐으로 長期內外債가 모두金縮不變이오 實物은維四分十錢高、維三分及二十三年三分半은 五錢安低로 小高下를示하엿다

▲甲號五分一〇三、四〇 ▲第三五分一〇三、七〇 ▲佛貨四分一

朝取期米取組內容

賣方 買方

◇當限		◇中限		◇先限	
賣方	買方	賣方	買方	賣方	買方
日 三〇〇〇	三〇〇〇	三〇〇	一三〇〇	〇二〇〇	一五〇〇
[illegible]	[illegible]	[illegible]	[illegible]	[illegible]	[illegible]

期米 卅三圓臺突破

前場反高

一休分 朝阪地는 天神祭의休會 東京三十五圓八十錢인 四丁反高를 報하고 當限은 二圓八十四錢인 五丁高에中 三圓九十九錢인 三丁高로 先限은 三十二圓丁인 七丁高로 遂히 三十二圓台을 突破하야 三節九十五錢까지小刻甜伴하야 結局八節三十三圓突破한後 東京七節八十八錢의 續高를 밧아 東京七節의 一錢 九節〇三錢으로 其後二錢에止하엿다

後場强堅

後場은 三十三圓〇四錢인 二丁高로始 後 四節〇七錢으로 環強이고 五節〇五錢이엿다

颱風이또威脅

今年의內地米作은 關東關西地方의 大水害가잇슨後 土用期에 入하야 理想的天氣를 繼續하더니 今朝東北地方에 七百四十二미리의 颱風이 上陸하야 多少의被害가 잇슬것으로 仁川觀測所는 左記와如히 發表하엿다

關東地方沖合에 잇는 颱風은 北西로進行하야 今朝는 銚子東方約二百키로의 沖合에接近하야 東日本은 陰雲、關東地方東岸은 東部에 降雨가잇스며 高氣壓은「오호쓰크」海로부터 日本海에 張出하야 西日本은 陰雲、朝鮮은 東西岸은 좋、西側은 개여다 흐리다하며 滿洲北部黃河流域에는 低氣壓이잇서 支那滿洲에까지 개엿다흐렷다한다 朝鮮內의 氣溫은 大體 平年과 一 又一、二度가 노프며 颱風은 아주 北西로 進行하는모양으로 上陸하엿는데 東北地南部附近에 七四二미리잇으로 큰被害는 업스나 多少의 被害는잇슬모양이다

低落은難望乎

商界의 見解

政府의 統制價政策의 强化와 米界는 非常한 注意를 하는 趨勢에 따라 相場의 高騰은 困難하며 仕手筋의 警戒를 바라서 例年과如한 龍光石火的 暴騰이 期待키難할것은 事變下의 不得已한 일이어니와 反面의 低落도 더욱 不期待키難하다 今年米作의 一大缺陷이 되어 잇슬 것을 事實이나 卽被害의 程度가 五十萬町步에 達하고도 干拓事業地方에는 아즉도 浸水가 減退되지안혓다는 調査發表로보아 그 被害가 얼마나 甚大할지를 짐작할수잇스며 또는 內地의 在米狀態로보면 朝鮮米의 二百萬石程度의 移入을 要하지안코는 需要가 緩和하기 어렵고 朝鮮의 事情으로보아서는 二百萬石을 內地로 移出하면 狀態는 朝鮮의 端境期를 免치못하는때이므로 低落의 絕對難望일 程度까지의 反高는잇스나 어느 程度까지는 强保가아니면 말것이라 고 商談이 風說.

正米 清算高로 買進

京城强調

淸算高와 東京市況에 더욱 買氣를 띄어 市中은 연일 出廻가 激增하야 東地는 適價로 買進되야 朝鮮市場의 氣力을 반어 낫다 賣側의 入手難이로 市勢는 乃至十五錢高이엇다 ㊤三等三三、八〇 四等三三、六〇 一等白米一四、一〇

仁川昂騰

正租의 暴騰으로 精白側은 浮動米로 買進하야 市中은 品薄이 甚한때에 內地淸算은 水害後의 發育念慮로 新高値를 續出하얏스므로 이에 刺戟되며 此邊은 順氣賣物도 자최를 감추어 場面은 買擧으로 終始하야 市勢도 十錢昂騰이엇다 ㊤穀良 三等 三三、八〇 四等三三、六〇 銀坊主 三等 三三、

大邱保合

當作人氣는 壯앙 旣로 產地의 推折態度이나 가마니不足으로 出廻減이어서 都賣側의 所持不足으로 賣買가업고 必需賣買로 市勢는 保合이엇다 ㊤穀良 三等 三三、一〇 四等三三、一〇 一等白米 一四、一〇

釜山昂高

市中의 在米는 新次로 減少되고 內地는 各地淸算의 新高値로 新稻의 生育이 걱정되여 市勢는 强調인 買物 依然殆盛하야 全鮮的으로 同盟하야 不動하고 市勢는 强調이엇다 ㊤三等 三三、八〇 四等 三三、六〇 一等白米 ㊁一四、一〇

群山上進

朝鮮內는 靑田의 發育良好、狀態이므로 東地의 不調라 休日이지나 도리어 內地淸算은 各地漸高로 今朝一齊히 新高價를 續出하고 人氣도 强하야 休日이지난 實需側의 奮起로 市勢는 五錢乃至十錢上進하엿다 ㊤銀坊主三等三三、六五 四等三三、四五 一等白米一四、一〇

木浦不動

內地各地淸算은 新高値를 示하나 朝鮮內의 靑田은 近來에 드르러 順調로서 賣買도 閑散하고 市勢도 保合이엇다 ㊤銀坊主三等 三三、一〇 四等三三、八〇 一等白米 一三、四〇

今日財界 (廿五日)

◆米

		今日	比前日
仁川期米先限	(石)	三三〇〇	九高
大阪期米先限	(石)	—	—
京城三等米一石		三三、〇〇	一〇高
白米一等(叺)		[illegible]	不變
正租(仁川)		[illegible]	[illegible]

◆株

	今日	比前日
朝鐵新	[illegible]	一低
東新	[illegible]	五高
鐘紡	二一七、〇〇	二〇高
綿絲	[illegible]	七高
人絹	[illegible]	[illegible]
砂糖	[illegible]	七低

東城物價 (廿五日)

▲白米(一叺、單位錢) 一等 三〇、五〇 二等 二九、五〇 多摩錦 一等 三〇、三〇

▲麥粉(新二斤、單位錢) 二号赤 二五〇 통 一三〇 가메리 우리은 一六〇

▲肥料(一〇貫、單位錢) 安(方谷滿洲) 二二五 硫安(七、八月) 同 二二五 硫加燐安 同 二八〇 過燐酸石灰(方月) 一三五 硫酸加里 三三五 (以下 [illegible])

▲紙物(單位錢) 模造紙(斤) 三六 洋紙 二〇 新聞用紙(同) 二六 아루트紙(同) 三〇 ㊣本馬紙 一五〇 ㊣梅更 同 ㊣筋入하도롱 同

▲石炭(一噸、單位錢) 改良馬糞紙 一三〇〇 ㊣白露紙 一二〇〇 朝鮮無烟炭(塊) 一三〇〇 撫順石炭塊 一二〇〇 마세크 一三〇〇

▲石油(二函、新規、單位錢) 揮發油 八二〇 機械油 二八〇 輕油 九〇〇 마세크 [illegible]

▲砂糖(百斤、單位錢) 白 一等 二三〇〇 同 二等 二一〇〇 同 三等 一九〇〇 黑 一等 [illegible]

▲食料(單位錢) 明太 乾大口魚 乾鰕 [illegible]

▲海產物 ▲洋灰 ▲鐵物 ▲金物 ▲木材 ▲牛皮 ▲本絹人絹 ▲洋料 — [illegible]

商況表

海外經濟 (二三日)

(倫敦 紐育 上海 等 市況 — [illegible])

銀行券 (二三日)

◆朝鮮銀行券◆ ◆日本銀行券◆ — [illegible]

手形交換

◆東京金利◆ ◆大阪金利◆ — [illegible]

麵油粕麥粉

◆阪神麵粕◆ ◆阪神麵油◆ ◆日本麥粉市勢◆ — [illegible]

對外爲替

金銀價

◆京城市中金銀價◆ ◆東京金銀價◆ — [illegible]

京城手形交換高

正米

◆京城正米◆ ◆大阪正米標準價◆ ◆仁川正米◆

正租

雜穀

◆京城雜穀◆ ◆仁川雜穀◆

綿絲布

◆京城綿絲布市勢◆

滿洲商況

◆大連特產市勢◆

朝取期米賣買高

取組高	出來高	帳入高
當 六、〇〇〇	三、一〇〇	二六、八〇〇
中 一二、一〇〇	三、二〇〇	一九、一〇〇
先 一四、七〇〇	三、八〇〇	一三、三〇〇

朝取期米 · 群山期米 · 大邱期米 · 釜山期米 · 木浦期米 · 東京期米 · 大阪期米取組 · 各地期米 (前場·後場 一節~十節、當限·中限·先限)

[illegible]

株式

◆朝取短期◆ ◆大阪短期◆ ◆東京短期◆ ◆東京現株◆ ◆朝取主要取組高◆ ◆大阪長期◆ ◆大阪短期取組◆ ◆東京短期取組◆ ◆實定代引日步◆

[illegible]

大阪綿絲 · 大阪棉花 · 各地人絹 · 橫濱生絲 · 大阪砂糖 · 東京砂糖

[illegible]

趙俊鎬取引店 期米 仁川海岸町三丁目

京城 仁川 金益證券 益康

高價買入 重石 東明商會 京城府鍾路二丁目一〇四 電話光化門③九七六番

株式 期米 玉 仁川本町 マルタマ取引店